

# Generali Hellas

## Ανώνυμος Ασφαλιστική Εταιρεία

### Οικονομικές Καταστάσεις



generali.gr

Σύμφωνα με τα Διεθνή Πρότυπα Χρηματοοικονομικής Αναφοράς  
για τη χρήση που έληξε την 31 Δεκεμβρίου 2014



# Περιεχόμενα

ΕΚΘΕΣΗ ΤΟΥ ΔΙΟΙΚΗΤΙΚΟΥ ΣΥΜΒΟΥΛΙΟΥ ΤΗΣ GENERALI HELLAS A.A.E. ....	4
ΕΚΘΕΣΗ ΕΛΕΓΧΟΥ ΑΝΕΞΑΡΤΗΤΟΥ ΟΡΚΩΤΟΥ ΕΛΕΓΚΤΗ ΛΟΓΙΣΤΗ .....	19
ΚΑΤΑΣΤΑΣΗ ΛΟΓΑΡΙΑΣΜΟΥ ΑΠΟΤΕΛΕΣΜΑΤΩΝ .....	21
ΚΑΤΑΣΤΑΣΗ ΣΥΝΟΛΙΚΟΥ ΕΙΣΟΔΗΜΑΤΟΣ .....	21
ΚΑΤΑΣΤΑΣΗ ΟΙΚΟΝΟΜΙΚΗΣ ΘΕΣΗΣ .....	22
ΚΑΤΑΣΤΑΣΗ ΜΕΤΑΒΟΛΩΝ ΙΔΙΩΝ ΚΕΦΑΛΑΙΩΝ .....	23
ΚΑΤΑΣΤΑΣΗ ΤΑΜΕΙΑΚΩΝ ΡΟΩΝ .....	24
Σημείωση 1: ΓΕΝΙΚΕΣ ΠΛΗΡΟΦΟΡΙΕΣ .....	25
Σημείωση 2: ΒΑΣΙΚΕΣ ΛΟΓΙΣΤΙΚΕΣ ΑΡΧΕΣ .....	25
2.1 Πλαίσιο κατάρτισης των Οικονομικών Καταστάσεων .....	25
2.2 Πρώτη Εφαρμογή των Διεθνών Προτύπων Χρηματοοικονομικής Αναφοράς .....	26
2.3 Περίληψη Σημαντικών Λογιστικών Αρχών .....	31
2.3.1 Μετατροπή σε ξένο νόμισμα .....	31
2.3.2 Ενσώματα περιουσιακά στοιχεία .....	31
2.3.3 Αυλα περιουσιακά στοιχεία .....	32
2.3.4 Χρηματοοικονομικά μέσα .....	33
2.3.5 Επιμέτρηση της εύλογης αξίας .....	38
2.3.6 Απομείωση μη χρηματοοικονομικών περιουσιακών στοιχείων .....	39
2.3.7 Τρέχουσα και αναβαλλόμενη φορολογία .....	40
2.3.8 Παροχές προσωπικού .....	41
2.3.9 Ταξινόμηση προϊόντων .....	42
2.3.10 Ασφαλιστικές προβλέψεις .....	44
2.3.11 Έξοδα επόμενων χρήσεων .....	45
2.3.12 Αντασφαλίσεις .....	46
2.3.13 Μισθώσεις .....	47
2.3.14 Μετοχικό κεφάλαιο .....	47
2.3.15 Μερίσματα .....	47
2.3.16 Προβλέψεις .....	47
2.3.17 Χρηματικά διαθέσιμα και άλλα ισοδύναμα .....	47
2.3.18 Αναγνώριση εσόδων .....	48
2.3.19 Νέα πρότυπα, διερμηνείες και τροποποίηση υφιστάμενων προτύπων που έχουν εκδοθεί αλλά δεν έχουν ακόμη εφαρμογή .....	49
Σημείωση 3 : ΣΗΜΑΝΤΙΚΕΣ ΛΟΓΙΣΤΙΚΕΣ ΕΚΤΙΜΗΣΕΙΣ ΚΑΙ ΠΑΡΑΔΟΧΕΣ .....	54
Σημείωση 4 : ΔΙΑΧΕΙΡΙΣΗ ΑΣΦΑΛΙΣΤΙΚΩΝ ΚΑΙ ΧΡΗΜΑΤΟΟΙΚΟΝΟΜΙΚΩΝ ΚΙΝΔΥΝΩΝ .....	57
4.1 Ασφαλιστικός κίνδυνος .....	57
4.2 Χρηματοοικονομικοί Κίνδυνοι .....	64
4.2.1 Πιστωτικοί κίνδυνοι .....	64
4.2.2 Κίνδυνοι αγοράς .....	66
4.2.3 Κίνδυνος ρευστότητας .....	66
Σημείωση 5 : ΑΝΑΛΥΣΗ ΑΝΑ ΤΟΜΕΑ ΔΡΑΣΤΗΡΙΟΤΗΤΑΣ .....	70
Σημείωση 6 : ΚΑΘΑΡΑ ΑΣΦΑΛΙΣΤΡΑ .....	71

Σημείωση 7 : ΕΣΟΔΑ ΑΠΟ ΑΜΟΙΒΕΣ ΚΑΙ ΠΡΟΜΗΘΕΙΕΣ .....	72
Σημείωση 8 : ΕΣΟΔΑ ΕΠΕΝΔΥΣΕΩΝ .....	72
Σημείωση 9 : ΠΡΑΓΜΑΤΟΠΟΙΗΘΕΝΤΑ ΚΕΡΔΗ / (ΖΗΜΙΕΣ) .....	73
Σημείωση 10 : ΚΕΡΔΗ ΚΑΙ ΖΗΜΙΕΣ ΑΠΟ ΑΠΟΤΙΜΗΣΗ ΣΤΗΝ ΕΥΛΟΓΗ ΑΞΙΑ .....	73
Σημείωση 11 : ΚΑΘΑΡΕΣ ΠΑΡΟΧΕΣ ΚΑΙ ΑΠΟΖΗΜΙΩΣΕΙΣ .....	74
Σημείωση 12 : ΜΕΤΑΒΟΛΗ ΜΑΘΗΜΑΤΙΚΩΝ ΠΡΟΒΛΕΨΕΩΝ .....	74
Σημείωση 13 : ΧΡΗΜΑΤΟΟΙΚΟΝΟΜΙΚΑ ΕΞΟΔΑ .....	75
Σημείωση 14 : ΛΕΙΤΟΥΡΓΙΚΑ ΚΑΙ ΔΙΑΧΕΙΡΙΣΤΙΚΑ ΕΞΟΔΑ .....	75
Σημείωση 15 : ΕΞΟΔΑ ΠΑΡΟΧΩΝ ΠΡΟΣΩΠΙΚΟΥ .....	75
Σημείωση 16 : ΕΞΟΔΟ ΦΟΡΟΥ ΕΙΣΟΔΗΜΑΤΟΣ .....	76
Σημείωση 17 : ΕΠΙΔΡΑΣΗ ΦΟΡΟΥ ΕΙΣΟΔΗΜΑΤΟΣ ΣΤΑ ΙΔΙΑ ΚΕΦΑΛΑΙΑ .....	77
Σημείωση 18 : ΑΥΛΑ ΠΕΡΙΟΥΣΙΑΚΑ ΣΤΟΙΧΕΙΑ .....	77
Σημείωση 19 : ΠΡΟΜΗΘΕΙΕΣ ΠΑΡΑΓΩΓΗΣ & ΣΥΝΑΦΗ ΕΞΟΔΑ ΕΠΟΜΕΝΩΝ ΧΡΗΣΕΩΝ .....	77
Σημείωση 20 : ΕΝΣΩΜΑΤΑ ΠΑΓΙΑ ΠΕΡΙΟΥΣΙΑΚΑ ΣΤΟΙΧΕΙΑ .....	78
Σημείωση 21 : ΓΝΩΣΤΟΠΟΙΗΣΕΙΣ ΧΡΗΜΑΤΟΟΙΚΟΝΟΜΙΚΩΝ ΜΕΣΩΝ ΚΑΙ ΕΥΛΟΓΩΝ ΑΞΙΩΝ .....	79
Σημείωση 22 : ΑΠΑΙΤΗΣΕΙΣ ΑΠΟ ΑΣΦΑΛΙΣΜΕΝΟΥΣ .....	82
Σημείωση 23 : ΑΠΑΙΤΗΣΕΙΣ ΑΠΟ ΑΝΤΑΣΦΑΛΙΣΤΙΚΕΣ ΔΡΑΣΤΗΡΙΟΤΗΤΕΣ .....	82
Σημείωση 24 : ΑΠΑΙΤΗΣΕΙΣ / ΥΠΟΧΡΕΩΣΕΙΣ ΑΠΟ ΦΟΡΟ ΕΙΣΟΔΗΜΑΤΟΣ ΚΑΙ ΑΝΑΒΑΛΛΟΜΕΝΗ ΦΟΡΟΛΟΓΙΑ .....	83
Σημείωση 25 : ΤΑΜΕΙΑΚΑ ΔΙΑΘΕΣΙΜΑ ΚΑΙ ΙΣΟΔΥΝΑΜΑ .....	84
Σημείωση 26 : ΛΟΙΠΕΣ ΑΠΑΙΤΗΣΕΙΣ .....	84
Σημείωση 27 : ΜΕΤΟΧΙΚΟ ΚΕΦΑΛΑΙΟ .....	84
Σημείωση 28 : ΑΠΟΘΕΜΑΤΙΚΟ ΔΙΑΘΕΣΙΜΩΝ ΠΡΟΣ ΠΩΛΗΣΗ ΠΕΡΙΟΥΣΙΑΚΩΝ ΣΤΟΙΧΕΙΩΝ & ΛΟΙΠΑ ΑΠΟΘΕΜΑΤΙΚΑ .....	85
Σημείωση 29 : ΥΠΟΧΡΕΩΣΕΙΣ ΑΣΦΑΛΙΣΤΙΚΩΝ ΣΥΜΒΟΛΑΙΩΝ .....	86
Σημείωση 30 : ΥΠΟΧΡΕΩΣΕΙΣ ΑΠΟ ΕΠΕΝΔΥΤΙΚΑ ΣΥΜΒΟΛΑΙΑ .....	87
Σημείωση 31 : ΠΡΟΒΛΕΨΕΙΣ ΓΙΑ ΑΠΟΖΗΜΙΩΣΗ ΠΡΟΣΩΠΙΚΟΥ .....	87
Σημείωση 32 : ΥΠΟΧΡΕΩΣΕΙΣ ΑΣΦΑΛΙΣΤΙΚΩΝ ΔΡΑΣΤΗΡΙΟΤΗΤΩΝ .....	89
Σημείωση 33 : ΛΟΙΠΕΣ ΥΠΟΧΡΕΩΣΕΙΣ .....	89
Σημείωση 34 : ΔΕΣΜΕΥΣΕΙΣ ΚΑΙ ΕΝΔΕΧΟΜΕΝΕΣ ΥΠΟΧΡΕΩΣΕΙΣ .....	90
Σημείωση 35 : ΓΝΩΣΤΟΠΟΙΗΣΕΙΣ ΣΥΝΔΕΔΕΜΕΝΩΝ ΜΕΡΩΝ .....	90
Σημείωση 36 : ΓΕΓΟΝΟΤΑ ΜΕΤΑ ΤΗΝ ΗΜΕΡΟΜΗΝΙΑ ΑΝΑΦΟΡΑΣ .....	91



# Έκθεση Διοικητικού Συμβουλίου 2014



# Περιεχόμενα

Διοικητικό Συμβούλιο	6
Μήνυμα Διευθύνοντος Συμβούλου	7
Συνοπτικά	8
Επιδόσεις κατά Κλάδο	9
Η Εταιρεία μας	10
Το Επιχειρηματικό μας Μοντέλο	11
Το Όραμά, Η Αποστολή και οι Αξίες μας	12
Το Πλαίσιο της Εταιρικής μας Διακυβέρνησης	13
Οι Επιδόσεις μας	15
Οι Άνθρωποί μας	17
Οι Συνεργάτες μας	18



# Διοικητικό Συμβούλιο



Πρόεδρος  
**Liverani Giovanni**

Διευθύνων Σύμβουλος και Γενικός Διευθυντής  
**Παναγιώτης Δημητρίου**

Μέλη  
Gasso Roberto  
**Βενέτης Κωνσταντίνος**

Εσωτερικός Ελεγκτής  
**Γεώργιος Θεοδωρακόπουλος**

Γραμματέας Διοικητικού Συμβουλίου  
**Αθανάσιος Αναδιώτης**

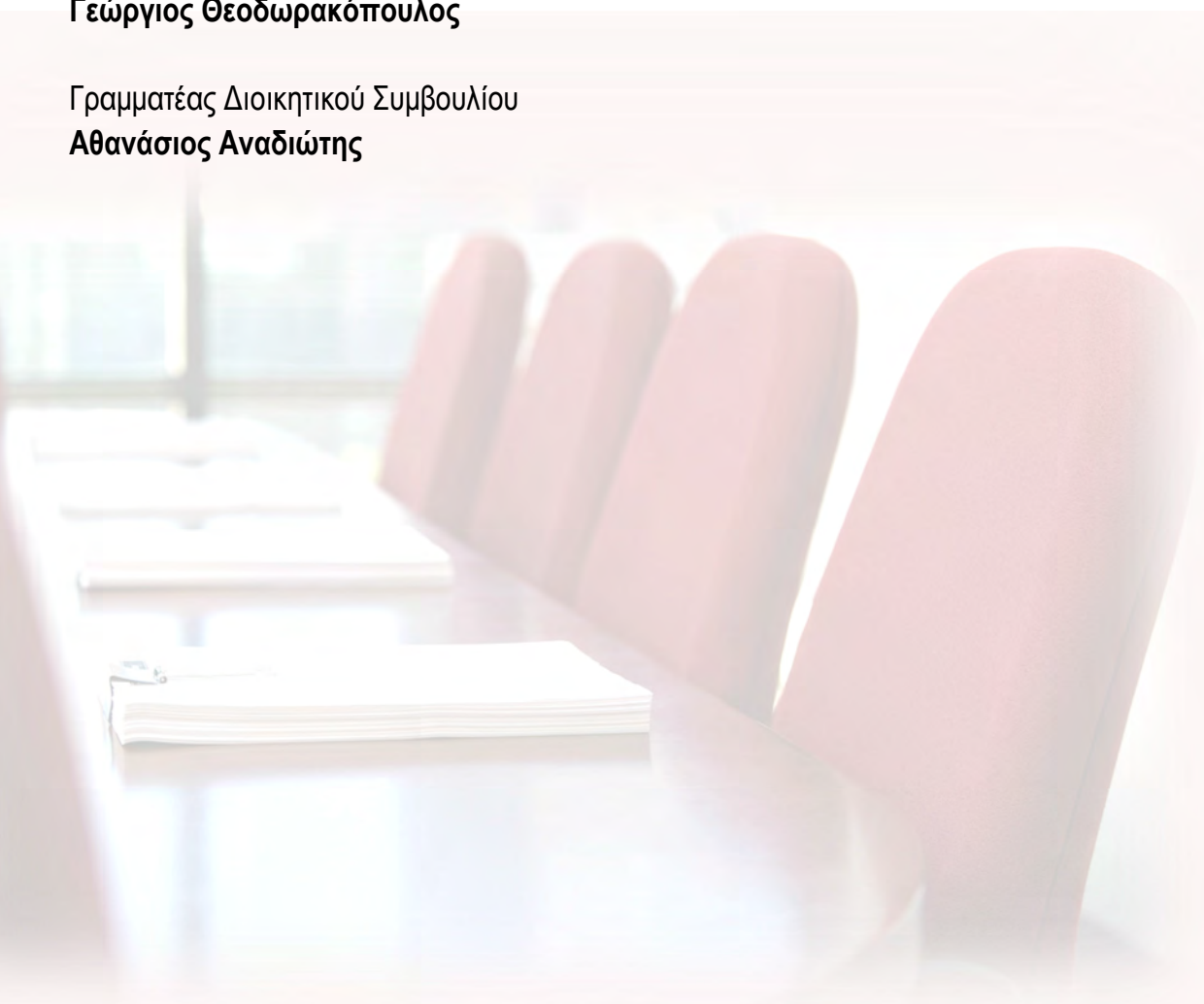



# Μήνυμα Διευθύνοντος Συμβούλου

Κατά τη διάρκεια του οικονομικού έτους 2014, η ύφεση περιορίστηκε και η οικονομία παρουσίασε τα πρώτα σημάδια ανάκαμψης. Ωστόσο, η συμπεριφορά των καταναλωτών δεν ακολούθησε τη θετική πορεία της οικονομίας με αποτέλεσμα η ασφαλιστική αγορά να παρουσιάσει μείωση εργασιών για έκτη συνεχή χρονιά.

Η Generali κατά τη διάρκεια του 2014 παρουσίασε για μια ακόμη φορά θετικά αποτελέσματα, αποφεύγοντας να επηρεαστεί από την ύφεση.

Το 2014 συνεχίσαμε τη σταθερή ανάπτυξή μας υλοποιώντας το στρατηγικό μας σχεδιασμό, ενώ ταυτόχρονα παρουσιάσαμε ιδιαίτερη ευελιξία και προσαρμοστικότητα στις ανάγκες των καταναλωτών και τις συνεχείς αλλαγές στο οικονομικό περιβάλλον.

Συνεχίζουμε με ακόμη μεγαλύτερη εμπιστοσύνη στις δυνάμεις μας, προχωρώντας στην συνεχόμενη αναβάθμιση των υπηρεσιών μας σύμφωνα με τις απαιτήσεις της νέας εποχής, με σκοπό την ουσιαστική εξυπηρέτηση των αναγκών των πελατών μας.

Πετύχαμε πολλά χάρη στην αφοσίωση και τη σκληρή δουλειά των εργαζομένων μας. Για το λόγο αυτό, επιλέξαμε φέτος να συμπεριλάβουμε κάποιες εικόνες από τους ανθρώπους της Generali στις Ετήσιες Οικονομικές μας καταστάσεις.

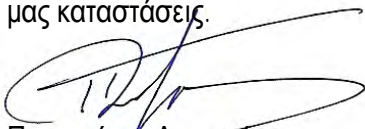

Παναγιώτης Δημητρίου



# ΣΥΝΟΠΤΙΚΑ

## Ακαθάριστα Εγγεγραμμένα Ασφάλιστρα

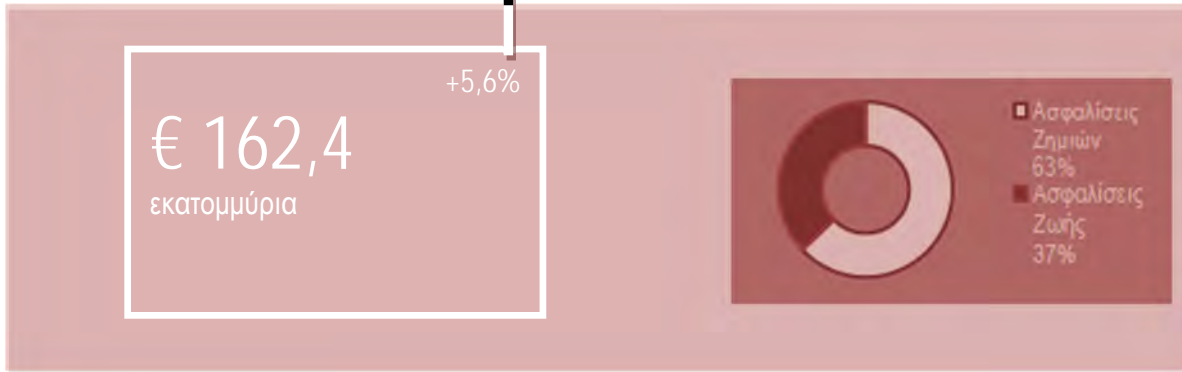

## Αποτέλεσμα προ φόρων

## Κεφάλαια υπό Διαχείριση

## Ίδια Κεφάλαια





## Επιδόσεις κατά Κλάδο

### Ασφαλίσεις Ζημιών



Μεγάλη αύξηση των ασφαλίσεων κυρίως στον κλάδο του αυτοκινήτου.

Εξαιρετικά αποτελέσματα βασισμένα σε θετικά τεχνικά στοιχεία.

Ακαθάριστα  
Εγγεγραμμένα  
Ασφάλιστρα

€ 102,3  
εκατομμύρια  
(+7,3%)

Αποτέλεσμα  
προ φόρων

€ 5,7  
εκατομμύρια  
(-7,9%)

### Ασφαλίσεις Ζωής



Αύξηση των ασφαλίσεων κυρίως στον κλάδο της υγείας λόγω των καινοτόμων προϊόντων.

Αποτελέσματα επηρεασμένα από το επενδυτικό περιβάλλον.

Ακαθάριστα  
Εγγεγραμμένα  
Ασφάλιστρα

€ 60,1  
εκατομμύρια  
(+2,9%)

Αποτέλεσμα  
προ φόρων

€ 1,1  
εκατομμύρια  
(-36,7%)

# Η Εταιρεία μας



1886 - η εταιρεία πραγματοποιεί την είσοδό της στην Ελλάδα με την ίδρυση πρακτορείου «Γενικές Ασφάλειες Τεργέστης».

1980 - το πρακτορείο μετατρέπεται σε υπο-κατάστημα της Assicurazioni Generali.

1986 - συστήνεται η ανώνυμη εταιρία ζωής Generali Life.

1991 - συστήνεται η ανώνυμη εταιρία ζημιών Generali Hellas.

1993 - εξαγοράζει το χαρτοφυλάκιο της Schweiz Life.

1998 - εξαγοράζει την εταιρία γενικών ασφαλίσεων της Zurich Insurance.

1999 - αναλαμβάνει το χαρτοφυλάκιο ζημιών (υπό εκκαθάριση) της Schweiz Insurance.

2010 - ενοποιούνται η Generali Hellas και η Generali Life υπό την επωνυμία Generali Hellas AAE.

Η Generali Hellas Ανώνυμος Ασφαλιστική Εταιρία είναι 100% θυγατρική της Assicurazioni Generali – Τεργέστης, και δεν έχει συμμετοχή σε άλλες επιχειρήσεις στην Ελλάδα.

Η Generali, με περισσότερο από έναν αιώνα παρουσίας στην Ελλάδα και με δυναμική συμμετοχή στην οικονομική ζωή και στην ανάπτυξη της χώρας, έχει καθιερωθεί στην ασφαλιστική αγορά, ως μια σημαντική δύναμη, ικανή να ανταποκριθεί και στις πιο εξειδικευμένες ασφαλιστικές απαιτήσεις της εποχής.

Με γνώμονα πάντα την άριστη εξυπηρέτηση του ασφαλιζόμενου κοινού και εγγύηση την οικονομική ευρωστία και την διεθνή γνώση της, η Generali παρέχει εξειδικευμένες ασφαλιστικές λύσεις, μέσα από μια μεγάλη γκάμα σύγχρονων και ευέλικτων προϊόντων, με την υποστήριξη ενός άρτια οργανωμένου δικτύου πωλήσεων.

Με στρατηγική ανάπτυξη και ξεκάθαρο πλάνο δράσης, η Εταιρία επιλέγει προσεχτικά τους συνεργάτες της και καλλιεργεί σχέση εμπιστοσύνης με τους ασφαλιστές της. Τους στηρίζει με συστηματική εκπαίδευση υψηλών προδιαγραφών και επιμένει στην εφαρμογή του εταιρικού οράματος, και της πελατοκεντρικής πολιτικής.

\* Η φωτογραφία απεικονίζει τα κεντρικά γραφεία της Εταιρείας που βρίσκονται στο Νέο Κόσμο στη διεύθυνση Ηλία Ηλίου 35-37 & Πυθέου.

# Το Επιχειρηματικό μας Μοντέλο

## Εξωτερικό Περιβάλλον

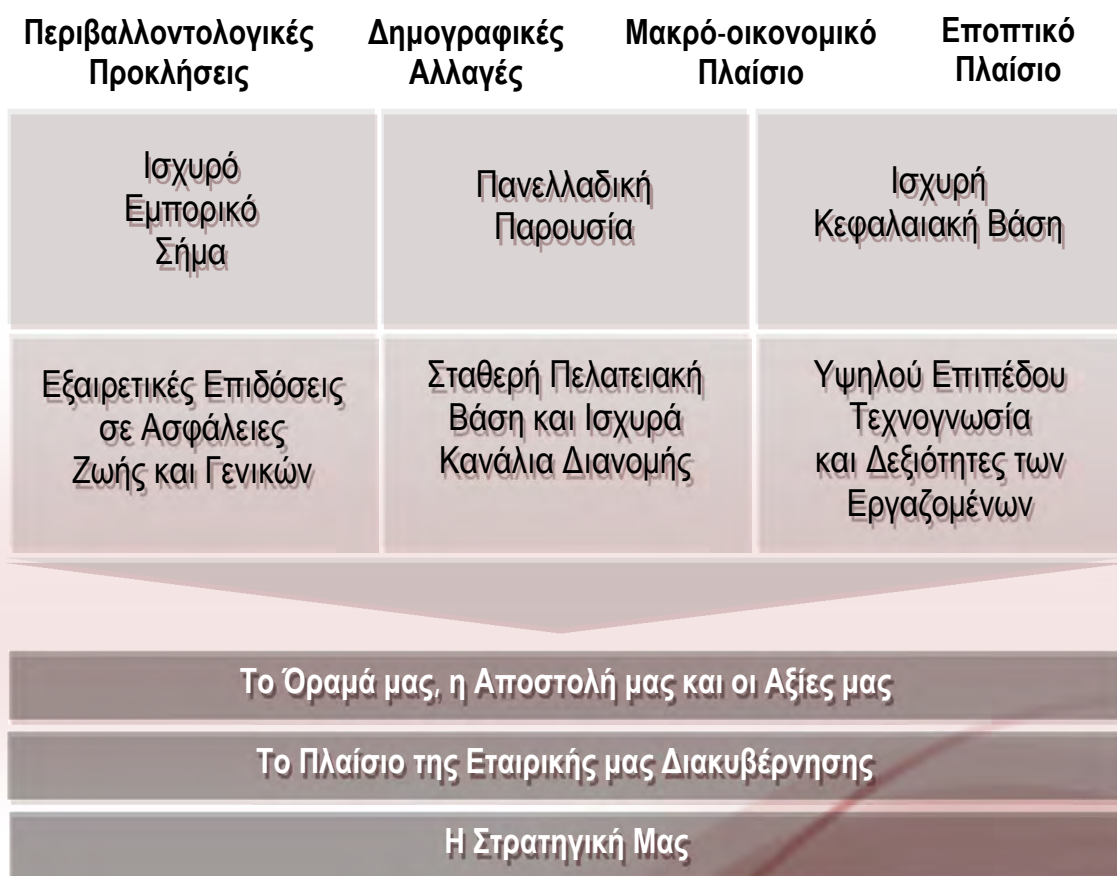

## Η Δουλειά μας

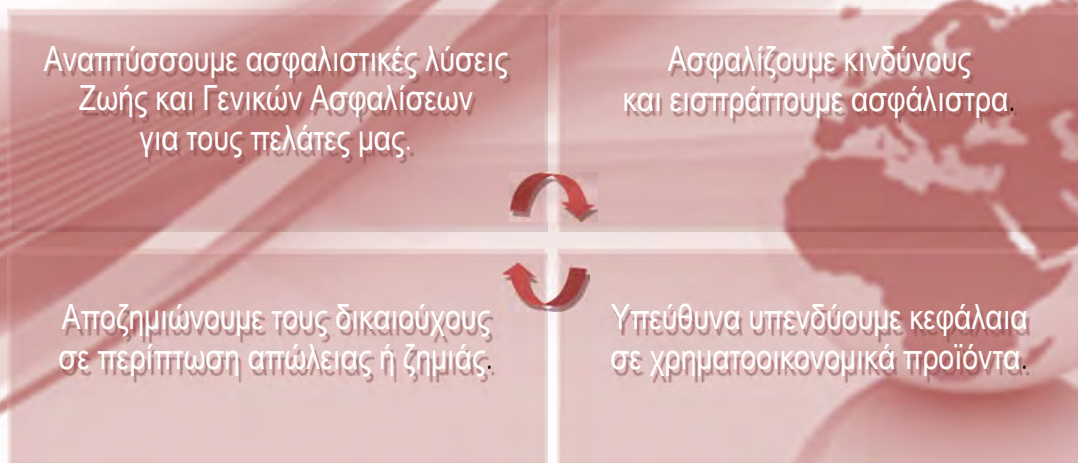



# Το Όραμά, η Αποστολή και οι Αξίες μας

## Το Όραμά Μας

**Our purpose is to actively protect and enhance people's lives**

### Actively

Διαδραματίζουμε ένα ενεργό και πρωταγωνιστικό ρόλο στη βελτίωση της ποιότητας ζωής των ανθρώπων, μέσω της ασφάλειας.

### Protect

Είμαστε αφοσιωμένοι στην ουσία της ασφάλισης, διαχειριζόμαστε και διευθετούμε ατομικούς και εταιρικούς κινδύνους.

### Enhance

Η Generali δεσμεύεται στο να δημιουργεί και να προσφέρει αξία.

### People

Ενδιαφερόμαστε πραγματικά για τους πελάτες μας, για τις ζωές των ανθρώπων και το μέλλον τους.

### Lives

Επηρεάζουμε ουσιαστικά την ποιότητα ζωής των ανθρώπων. Η ευημερία, η ασφάλεια και η εξυπηρέτηση είναι καθοριστικά στη βελτίωσή του τρόπου ζωής που επιλέγει ο καθένας.

## Η Αποστολή Μας

**Our mission is to be the first choice by delivering relevant and accessible insurance solutions.**

### First Choice

Η λογική και αυτονόητη επιλογή της αγοράς, που βασίζεται σε ξεκάθαρα πλεονεκτήματα και παροχές.

### Delivering

Εξασφαλίζουμε το θετικό αποτέλεσμα, επιδιώκοντας πάντα την ανώτατη επίδοση.

### Relevant

Προβλέπουμε και εκπληρώνουμε πραγματικές ανάγκες ή ευκαιρίες προσαρμόζοντας τις λύσεις μας στις προσωπικές ανάγκες και συνήθειες που ο καθένας κρίνει ως αξιόλογες για τη ζωή του.

### Accessible

Πάνω από όλα απλά, κατανοητά, προσβάσιμα, ευκολόχρηστα. Πάντα στη διάθεση των πελατών μας προσφέροντας ανταγωνιστικές λύσεις.

### Insurance Solutions

Στόχος μας η προσφορά ουσιαστικών λύσεων που συνδυάζουν την ποιοτική προστασία, καθοδήγηση και εξυπηρέτηση.

## Οι Αξίες Μας

**Deliver on the Promise  
Value our People  
Live the Community  
Be Open**

### Deliver on the Promise

Έχουμε μία μακροχρόνια δέσμευση απέναντι στους ανθρώπους, πελάτες και μετόχους μας. Σκοπός μας είναι να βελτιώσουμε τις ζωές των πελατών μας. Δεσμευόμαστε με απόλυτη πειθαρχία και αφοσίωση στο να φέρουμε σε πέρας αυτή την υπόσχεση και να κάνουμε τη διαφορά σε μία σχέση ουσιαστική και μακροχρόνια.

### Value our People:

Εκτιμάμε τους ανθρώπους μας, ενθαρρύνουμε την διαφορετικότητα, επενδύουμε στη συνεχόμενη μάθηση, σε ένα προσιτό, ξεκάθαρο και εποικοδομητικό εργασιακό περιβάλλον. Μέσω της ανάπτυξης των ανθρώπων μας, εξασφαλίζουμε το μέλλον της εταιρίας μας.

### Live the Community

Είμαστε περήφανα μέλη ενός παγκόσμιου Ομίλου, με δυνατές, υγιείς, μακροχρόνιες σχέσεις σε κάθε αγορά στην οποία δραστηριοποιούμαστε. Οι αγορές αυτές, είναι το «σπίτι» μας.

### Be Open

Είμαστε ανοιχτόμυαλοι, προσιτοί και ικανοί άνθρωποι, που θέλουν να βλέπουν τα πράγματα από άλλη σκοπιά.



# Το Πλαίσιο Εταιρικής μας Διακυβέρνησης

Το εταιρικό πλαίσιο διακυβέρνησης της Generali Hellas στοχεύει στη δημιουργία βιώσιμης πρόσθετης αξίας μακροπρόθεσμα. Στην επιδίωξη του στόχου αυτού, η Εταιρία έχει δεσμευτεί και στοχεύει στην άριστη οργάνωση της. Η διασφάλιση της σταθερότητας, της αξιοπιστίας, της διαφάνειας και επαγγελματισμού της εταιρείας, σε συνδυασμό με μια αποτελεσματική επιχειρηματική στρατηγική αποτελούν το σύστημα αξιών το οποίο η Εταιρεία έχει κατασκευάσει προκειμένου να υλοποιήσει το στόχο της, να ερμηνεύσει και να ικανοποιήσει κάθε ανάγκη των ενδιαφερομένων μερών.

Το σύστημα εταιρικής διακυβέρνησης στηρίζεται σε ένα σύγχρονο και αποτελεσματικό μοντέλο διοίκησης και ελέγχου, το οποίο περιλαμβάνει τη Γενική Συνέλευση των μετόχων, το Διοικητικό Συμβούλιο, την Επιτροπή Διοίκησης καθώς και εξειδικευμένες επιτροπές στις οποίες λαμβάνονται αποφάσεις για επιμέρους θέματα.

Ο έλεγχος των Οικονομικών καταστάσεων γίνεται από ανεξάρτητο ελεγκτή.

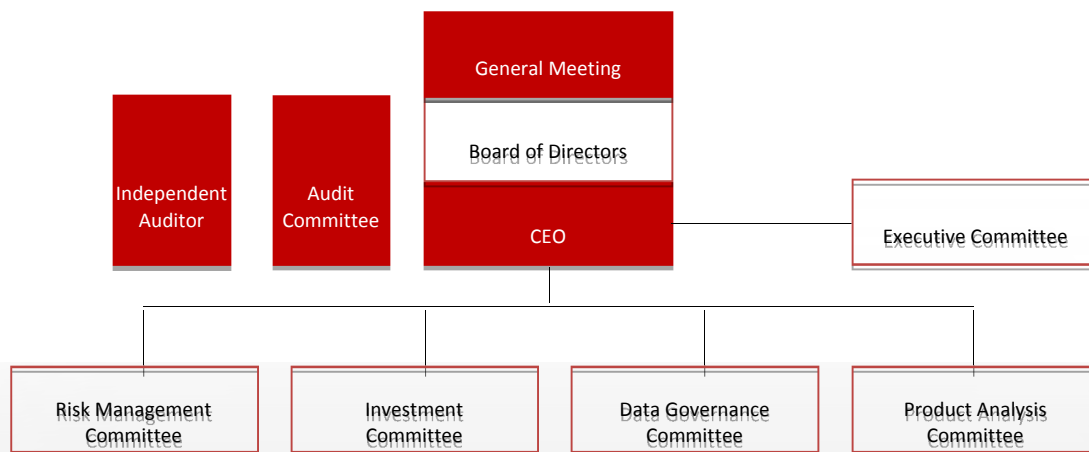

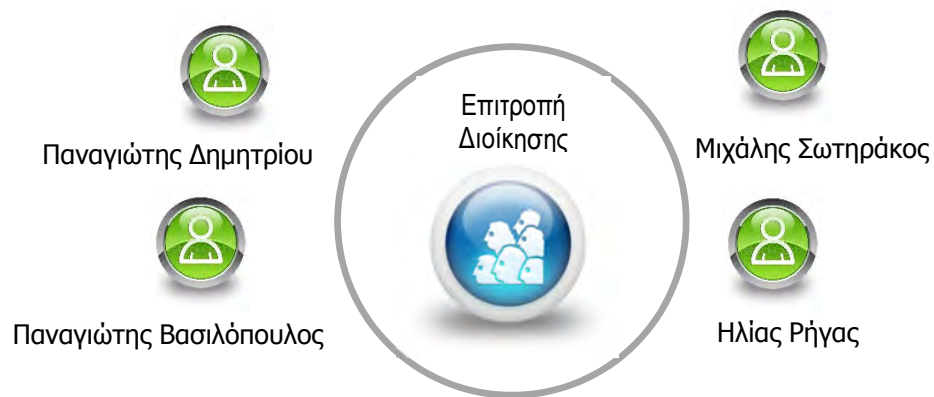

#### **Επιτροπή Ελέγχου βάσει του άρθρου 37 του Ν.3693/2008**

Giovanni Liverani, Παναγιώτης Δημητρίου, Roberto Gasso, Κωνσταντίνος Βενέτης, Γεώργιος Θεοδωρακόπουλος

#### **Risk Management Committee**

Παναγιώτης Δημητρίου, Παναγιώτης Βασιλόπουλος, Ηλίας Ρήγας, Ιωάννης Σίνος, Κων/νος Φασούλης, Γεώργιος Θεοδωρακόπουλος, Μαρία Σκουτεροπούλου.

#### **Investment Committee**

Παναγιώτης Δημητρίου, Ηλίας Ρήγας, Μανώλης Τσιρώνης, Ιωάννης Σίνος.

#### **Data Governance committee**

Παναγιώτης Βασιλόπουλος, Στυλιανός- Αντώνης Δημητρίου, Κατερίνα Οικονομάκη, Κων/νος Φασούλης, Διονύσης Μοσχονάς.

#### **Product Analysis committee**

Παναγιώτης Βασιλόπουλος, Ηλίας Ρήγας, Ιωάννης Σίνος, Στυλιανός- Αντώνης Δημητρίου, Κρυσταλλία Ακρίδα.



## Οι Επιδόσεις μας



Το κλείσιμο του έτους 2014 βρήκε την ελληνική ασφαλιστική αγορά με μείωση των ακαθάριστων εγγεγραμμένων ασφαλιστρών σε σχέση με τέλος 2013 κατά 1,1% στα € 3,8 δις.

Από την άλλη πλευρά, η Generali Hellas, για άλλη μια φορά, αντίθετα με τη καθοδική πορεία της αγοράς είχε αύξηση ακαθάριστων εγγεγραμμένων ασφαλιστρών σε σχέση με το τέλος 2013 κατά 5,6% στα € 162,4 εκ. Συγκεκριμένα σημειώθηκε αύξηση ασφαλιστρου τόσο στο κλάδο Ζωής όσο και στο κλάδο Γενικών ασφαλίσεων κατά 2,9% & 7,3% αντίστοιχα.

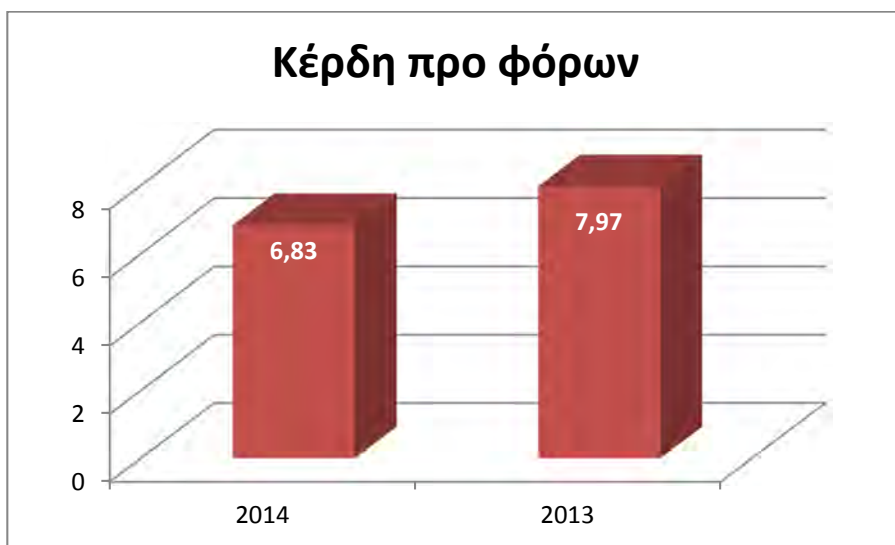



Κατά την περίοδο 2014 τα Γενικά έξοδα της εταιρείας ανήλθαν σε € 15,7 εκ. σημειώνοντας αύξηση 2,9% σε σύγκριση με την αντίστοιχη περίοδο του 2013. Οι βασικές αιτίες αυτής της αύξησης είναι:

- η συνέχιση της στρατηγικής μας πολιτικής για αύξηση της παραγωγής ατομικών συμβολαίων στους κλάδους αυτοκινήτου και υγείας, η οποία οδήγησε στην αύξηση των διαχειριστικών εξόδων, και
- οι αυξανόμενες ανάγκες στα πλαίσια της εφαρμογής του νέου κανονιστικού πλαισίου(Φερεγγυότητα II) καθώς και της συμμετοχής σε παγκόσμιες πρωτοβουλίες του Ομίλου απαιτούν επιπλέον πόρους

Παρά την παραπάνω αύξηση ο δείκτης εξόδων βελτιώθηκε από 9,92% σε 9,67%



# Οι Ανθρωποί Μας

Για εμάς στην Generali, το ανθρώπινο δυναμικό μας, αποτελεί τον σημαντικότερο παράγοντα της επιτυχίας μας. Το πάθος των ανθρώπων μας για την εταιρεία και ο επαγγελματισμός τους, μας έχουν κατατάξει μεταξύ των ισχυρών παικτών στην ελληνική ασφαλιστική αγορά.

Στην Generali γνωρίζουμε ότι ένα εργασιακό περιβάλλον που σέβεται την προσωπικότητα, επιβραβεύει την αξία και συμβάλλει στην επαγγελματική ανάπτυξη αποτελεί μια από τις σημαντικότερες επενδύσεις για το μέλλον της εταιρείας. Επενδύουμε στην εκπαίδευση των εργαζομένων μας, ενισχύοντας τις δεξιότητες και την τεχνογνωσία τους.

Αναζητάμε ανθρώπους που είναι πρόθυμοι να χρησιμοποιήσουν τις ικανότητές τους δουλεύοντας ομαδικά, εκφράζουν νέες ιδέες και έχουν μια πελατοκεντρική προσέγγιση δημιουργώντας αξία στους πελάτες / συνεργάτες μας.

Μέσα από ένα δομημένο σύστημα αξιολόγησης της απόδοσης και ανάπτυξης των εργαζομένων, αξιολογούνται οι στόχοι και οι δεξιότητες, επισημαίνονται τα δυνατά σημεία και τα σημεία προς ανάπτυξη και καταγράφονται οι αναπτυξιακές ενέργειες που θα υλοποιηθούν έχοντας ως στόχο την επαγγελματική εξέλιξη.

Στην Generali υποστηρίζουμε ένα εργασιακό περιβάλλον χωρίς διακρίσεις. Βασίζουμε τις σχέσεις με τους ανθρώπους μας στην αρχή της ίσης μεταχείρισης, δίνοντας τους τη δυνατότητα να αναπτύσσονται ανάλογα με την απόδοσή τους, τις ικανότητές τους, τις φιλοδοξίες τους και τις επιχειρησιακές ανάγκες.

Αριθμός  
Εργαζομένων

227  
άτομα

Μέση Ηλικία  
Εργαζομένων

40  
έτη

Μέση Διάρκεια  
Υπηρεσίας

10  
έτη



## Οι Συνεργάτες Μας

Το 2014, παρά τη μείωση των εργασιών της Ελληνικής Ασφαλιστικής Αγοράς για μια ακόμα χρονιά, παρουσιάσαμε στη Generali θετικά πρόσημα ανάπτυξης και στη Ζωή και στις Γενικές για δεύτερο συνεχόμενο έτος.

Η επιτυχία αυτή οφείλεται, πρακτικά και όχι θεωρητικά σχεδόν αποκλειστικά στα ανθρωποκεντρικά μας Δίκτυα. Να αναφέρουμε για παράδειγμα, ότι το Agency μας κατέγραψε την υψηλότερη μέση παραγωγικότητα Ζωής στον Κλάδο ενώ ο αριθμός ποιοτικών Ανεξάρτητων Συνεργατών τις δύο τελευταίες χρονιές έχει σχεδόν τριπλασιαστεί.

Πιστεύουμε ότι οι Συνεργάτες μας διαβλέπουν σε εμάς μια Εταιρία εξ ορισμού ισχυρή, με απόλυτα διαφανή και συνεπή στρατηγική κατεύθυνση που δεν τους αιφνιδιάζει και με σταθερό προσανατολισμό στη Διαμεσολάβηση με έμπρακτες αποδείξεις.

Ευχαριστούμε ειλικρινά τους Συνεργάτες μας για τη σημαντική αύξηση του κοινού μας Χαρτοφυλακίου και τα συνολικότερα αποτελέσματά μας και τους διαβεβαιώνουμε ότι πρόκειται να συνεχίσουμε να τους υποστηρίζουμε διαμέσου, ενδεικτικά, καινοτόμων προϊόντων πρωτοποριακής Εκπαίδευσης, άμεσης εξυπηρέτησης, εύχρηστων μηχανογραφικών εφαρμογών, συχνής παρουσίας μας στα Γραφεία τους, απόλυτα ικανοποιητικών αμοιβών και κινήτρων.



Αθήνα, 30 Απριλίου 2015

**Ο Πρόεδρος του ΔΣ**

Liverani Giovanni  
Αρ.Διαβ. ΑΑ2528916

## ΕΚΘΕΣΗ ΕΛΕΓΧΟΥ ΑΝΕΞΑΡΤΗΤΟΥ ΟΡΚΩΤΟΥ ΕΛΕΓΚΤΗ ΛΟΓΙΣΤΗ

Προς τους Μετόχους της Εταιρείας «GENERALI HELLAS ΑΝΩΝΥΜΟΣ ΑΣΦΑΛΙΣΤΙΚΗ ΕΤΑΙΡΕΙΑ»

### Έκθεση επί των Οικονομικών Καταστάσεων

Ελέγξαμε τις συνημμένες οικονομικές καταστάσεις της Εταιρείας «GENERALI HELLAS ΑΝΩΝΥΜΟΣ ΑΣΦΑΛΙΣΤΙΚΗ ΕΤΑΙΡΕΙΑ», οι οποίες αποτελούνται από την κατάσταση οικονομικής θέσης της 31 Δεκεμβρίου 2014, τις καταστάσεις συνολικού εισοδήματος, μεταβολών ιδίων κεφαλαίων και ταμειακών ροών της χρήσεως που έληξε την ημερομηνία αυτή, καθώς και περίληψη σημαντικών λογιστικών αρχών και μεθόδων και λοιπές επεξηγηματικές πληροφορίες.

### Ευθύνη της Διοίκησης για τις Οικονομικές Καταστάσεις

Η διοίκηση έχει την ευθύνη για την κατάρτιση και εύλογη παρουσίαση αυτών των οικονομικών καταστάσεων σύμφωνα με τα Διεθνή Πρότυπα Χρηματοοικονομικής Αναφοράς, όπως αυτά έχουν υιοθετηθεί από την Ευρωπαϊκή Ένωση, όπως και για εκείνες τις εσωτερικές δικλίδες, που η διοίκηση καθορίζει ως απαραίτητες, ώστε να καθίσταται δυνατή η κατάρτιση οικονομικών καταστάσεων απαλλαγμένων από ουσιώδη ανακρίβεια που οφείλεται είτε σε απάτη είτε σε λάθος.

### Ευθύνη του Ελεγκτή

Η δική μας ευθύνη είναι να εκφράσουμε γνώμη επί αυτών των οικονομικών καταστάσεων με βάση τον έλεγχό μας. Διενεργήσαμε τον έλεγχό μας σύμφωνα με τα Διεθνή Πρότυπα Ελέγχου. Τα πρότυπα αυτά απαιτούν να συμμορφωνόμαστε με κανόνες δεοντολογίας, καθώς και να σχεδιάζουμε και διενεργούμε τον έλεγχο με σκοπό την απόκτηση εύλογης διασφάλισης για το εάν οι οικονομικές καταστάσεις είναι απαλλαγμένες από ουσιώδη ανακρίβεια.

Ο έλεγχος περιλαμβάνει τη διενέργεια διαδικασιών για την απόκτηση ελεγκτικών τεκμηρίων, σχετικά με τα ποσά και τις γνωστοποιήσεις στις οικονομικές καταστάσεις. Οι επιλεγόμενες διαδικασίες βασίζονται στην κρίση του ελεγκτή περιλαμβανομένης της εκτίμησης των κινδύνων ουσιώδους ανακρίβειας των οικονομικών καταστάσεων, που οφείλεται είτε σε απάτη είτε σε λάθος. Κατά τη διενέργεια αυτών των εκτιμήσεων κινδύνου, ο ελεγκτής εξετάζει τις εσωτερικές δικλίδες που σχετίζονται με την κατάρτιση και εύλογη παρουσίαση των οικονομικών καταστάσεων της εταιρείας, με σκοπό το σχεδιασμό ελεγκτικών διαδικασιών κατάλληλων για τις περιστάσεις, αλλά όχι με σκοπό την έκφραση γνώμης επί της αποτελεσματικότητας των εσωτερικών δικλίδων της εταιρείας. Ο έλεγχος περιλαμβάνει επίσης την αξιολόγηση της καταλληλότητας των λογιστικών αρχών και μεθόδων που χρησιμοποιήθηκαν και του εύλογου των εκτιμήσεων που έγιναν από τη διοίκηση, καθώς και αξιολόγηση της συνολικής παρουσίας των οικονομικών καταστάσεων.

Πιστεύουμε ότι τα ελεγκτικά τεκμήρια που έχουμε συγκεντρώσει είναι επαρκή και κατάλληλα για τη θεμελίωση της ελεγκτικής μας γνώμης.

### Βάση για Γνώμη με Επιφύλαξη

Από τον έλεγχό μας προέκυψε ότι η Εταιρεία δεν έχει σχηματίσει πρόβλεψη για πρόσθετους φόρους και προσαυξήσεις σε σχέση με την χρήση 2010 καθώς και για τις χρήσεις 2006 έως και 2009 της απορροφηθείσας εταιρείας Generali Life A.E.A.Z., αφού δεν έχει προβεί σε εκτίμηση αυτής της ενδεχόμενης υποχρέωσης. Από τον έλεγχό μας δεν κατέστη δυνατόν να αποκτήσουμε επαρκή και κατάλληλα ελεγκτικά τεκμήρια σχετικά με την εκτίμηση του ύψους της τυχόν απαιτούμενης πρόβλεψης.

### Γνώμη με Επιφύλαξη

Κατά τη γνώμη μας, εκτός από τις πιθανές επιπτώσεις του θέματος που μνημονεύεται στην παράγραφο 'Βάση για Γνώμη με Επιφύλαξη', οι συνημμένες οικονομικές καταστάσεις παρουσιάζουν εύλογα, από κάθε ουσιώδη άποψη, την οικονομική θέση της Εταιρείας «GENERALI HELLAS ΑΝΩΝΥΜΟΣ ΑΣΦΑΛΙΣΤΙΚΗ ΕΤΑΙΡΕΙΑ» κατά την 31 Δεκεμβρίου 2014 και τη χρηματοοικονομική της επίδοση και τις ταμειακές της ροές για τη χρήση που έληξε την ημερομηνία αυτή σύμφωνα με τα Διεθνή Πρότυπα Χρηματοοικονομικής Αναφοράς, όπως αυτά έχουν υιοθετηθεί από την Ευρωπαϊκή Ένωση.

**Αναφορά επί Άλλων Νομικών και Κανονιστικών Θεμάτων**

Επαληθεύσαμε τη συμφωνία και την αντιστοίχιση του περιεχομένου της Έκθεσης Διαχείρισης του Διοικητικού Συμβουλίου με τις συνημμένες οικονομικές καταστάσεις, στα πλαίσια των οριζόμενων από τα άρθρα 43α και 37 του Κ.Ν. 2190/1920.

Αθήνα, 10 Ιουνίου 2015

Ο ΟΡΚΩΤΟΣ ΕΛΕΓΚΤΗΣ ΛΟΓΙΣΤΗΣ

ΒΑΣΙΛΕΙΟΣ ΚΑΜΙΝΑΡΗΣ

Αρ Μ ΣΟΕΛ 20411

ΕΡΝΣΤ & ΓΙΑΝΓΚ (ΕΛΛΑΣ) Α.Ε.

Ορκωτοί Ελεγκτές Λογιστές

Χειμάρρας 8B

151 25 Μαρούσι

Αρ Μ ΣΟΕΛ 107





**ΚΑΤΑΣΤΑΣΗ ΛΟΓΑΡΙΑΣΜΟΥ ΑΠΟΤΕΛΕΣΜΑΤΩΝ**

(Ποσά σε χιλιάδες Ευρώ)	Σημ.	2014	2013
Δεδουλευμένα (μικτά) ασφάλιστρα και συναφή έσοδα		148.007	139.790
Ασφάλιστρα εκχωρηθέντα σε αντασφαλιστές		(33.119)	(34.203)
<b>Καθαρά δεδουλευμένα ασφάλιστρα</b>	<b>6</b>	<b>114.889</b>	<b>105.587</b>
Έσοδα επενδύσεων	8	461	4.067
Έσοδα από αμοιβές και προμήθειες	7	4.347	4.679
Πραγματοποιηθέντα κέρδη (ζημιές)	9	(417)	2.355
Κέρδη και ζημιές από αποτίμηση στην εύλογη αξία	10	(606)	248
Λοιπά λειτουργικά έσοδα		221	35
<b>Άλλα έσοδα</b>		<b>4.006</b>	<b>11.384</b>
<b>Συνολικά Έσοδα</b>		<b>118.895</b>	<b>116.972</b>
Μικτές πληρωθείσες παροχές και αποζημιώσεις		(61.665)	(59.236)
Αποζημιώσεις εκχωρηθείσες σε αντασφαλιστές		13.374	9.758
Μεταβολή αποθέματος εκκρεμών αποζημιώσεων		(13.516)	(11.763)
<b>Καθαρές παροχές και αποζημιώσεις</b>	<b>11</b>	<b>(61.806)</b>	<b>(61.241)</b>
<b>Μεταβολή Μαθηματικών Προβλέψεων</b>	<b>12</b>	<b>(2.318)</b>	<b>(1.638)</b>
Προμήθειες παραγωγής και συναφή έξοδα	5	(29.622)	(28.281)
Λειτουργικά και διαχειριστικά έξοδα	14	(17.955)	(17.586)
Χρηματοοικονομικά έξοδα	13	(361)	(261)
<b>Άλλα έξοδα</b>		<b>(47.938)</b>	<b>(46.128)</b>
<b>Συνολικές προμήθειες, αποζημιώσεις και άλλα έξοδα</b>		<b>(112.063)</b>	<b>(109.006)</b>
<b>Κέρδη προ φόρων</b>		<b>6.832</b>	<b>7.965</b>
<b>Φόρος εισοδήματος</b>	<b>16</b>	<b>(1.956)</b>	<b>3.487</b>
<b>Κέρδη μετά φόρων</b>		<b>4.876</b>	<b>11.452</b>

Οι σημειώσεις στις σελίδες 25 έως 91 αποτελούν αναπόσπαστο μέρος αυτών των οικονομικών καταστάσεων.

**ΚΑΤΑΣΤΑΣΗ ΣΥΝΟΛΙΚΟΥ ΕΙΣΟΔΗΜΑΤΟΣ**

(Ποσά σε χιλιάδες Ευρώ)	Σημ.	2014	2013
<b>Λοιπά συνολικά εισοδήματα</b>			
Καθαρό κέρδος διαθεσίμων προς πώληση περιουσιακών στοιχείων		8.630	666
Αναλογιστικά κέρδη/(ζημιές) παροχών αποζημίωσης προσωπικού		(361)	59
Λοιπές μεταβολές		93	39
Φόρος που αντιστοιχεί σε στοιχεία του λοιπού συνολικού εισοδήματος	17	(2.150)	(1.281)
<b>Λοιπά συνολικά εισοδήματα / (ζημιές) της χρήσης, καθαρά από φόρους</b>		<b>6.212</b>	<b>(518)</b>
<b>Συνολικά συγκεντρωτικά εισοδήματα χρήσης, καθαρά από φόρους</b>		<b>11.088</b>	<b>10.935</b>

Οι σημειώσεις στις σελίδες 25 έως 91 αποτελούν αναπόσπαστο μέρος αυτών των οικονομικών καταστάσεων.

**ΚΑΤΑΣΤΑΣΗ ΟΙΚΟΝΟΜΙΚΗΣ ΘΕΣΗΣ**

(Ποσά σε χιλιάδες Ευρώ)	Σημ.	31.12.2014	31.12.2013	01.01.2013
<b>ΕΝΕΡΓΗΤΙΚΟ</b>				
Άυλα περιουσιακά στοιχεία	18	534	341	291
Ενσώματα πάγια περιουσιακά στοιχεία	20	6.252	6.096	6.185
Προμήθειες παραγωγής και συναφή έξοδα επόμενων χρήσεων	19	13.422	11.965	11.254
Χρηματοοικονομικά μέσα	21	255.456	210.932	153.684
Περιουσιακά στοιχεία διακρατούμενα ως τη λήξη		8.509	12.025	15.590
Δάνεια και απαιτήσεις		6.248	5.161	3.920
Περιουσιακά στοιχεία διαθέσιμα προς πώληση		224.629	177.182	118.122
Περιουσιακά στοιχεία σε εύλογη αξία μέσω αποτελεσμάτων		5.307	5.226	6.633
Επενδύσεις για λογαριασμό ασφ. Ζωής που φέρουν τον επενδυτικό κίνδυνο		10.763	11.339	9.419
Απαιτήσεις από ασφαλισμένους	22	26.188	31.164	30.547
Απαιτήσεις από αντισταθμιστικές δραστηριότητες	23	37.338	35.495	31.937
Αναβαλλόμενες φορολογικές απαιτήσεις	24	7.893	11.967	7.896
Λοιπές απαιτήσεις	26	26.425	21.973	14.638
Ταμειακά διαθέσιμα και ισοδύναμα	25	15.322	19.554	55.165
<b>Σύνολο ενεργητικού</b>		<b>388.830</b>	<b>349.486</b>	<b>311.597</b>
<b>ΙΔΙΑ ΚΕΦΑΛΑΙΑ ΚΑΙ ΥΠΟΧΡΕΩΣΕΙΣ</b>				
<b>Ίδια κεφάλαια αποδιδόμενα στους μετόχους της μητρικής</b>				
Μετοχικό κεφάλαιο	27	12.976	12.976	12.976
Διαφορά από έκδοση μετοχών υπέρ το άρτιο	27	9.080	9.080	9.080
Αποθεματικό διαθεσίμων προς πώληση περιουσιακών στοιχείων	28	9.990	3.603	4.376
Λοιπά αποθεματικά	28	6.123	5.597	9.625
Αποτελέσματα εις νέον		2.699	(1.477)	(17.212)
<b>Σύνολο Ιδίων Κεφαλαίων</b>		<b>40.868</b>	<b>29.780</b>	<b>18.846</b>
<b>ΥΠΟΧΡΕΩΣΕΙΣ</b>				
Υποχρεώσεις ασφαλιστικών συμβολαίων	29	245.778	227.956	212.754
Υποχρεώσεις επενδυτικών συμβολαίων	30	52.216	42.753	37.525
Υποχρεώσεις ασφαλιστικών δραστηριοτήτων	32	8.932	8.712	7.540
Υποχρεώσεις αντισταθμιστικών δραστηριοτήτων	32	23.297	22.245	19.918
Προβλέψεις για αποζημίωση προσωπικού	31	1.443	1.138	1.132
Φόρος εισοδήματος πληρωτέος	16	0	1.841	1.104
Λοιπές υποχρεώσεις	33	16.295	15.062	12.780
<b>Σύνολο υποχρεώσεων</b>		<b>347.962</b>	<b>319.706</b>	<b>292.751</b>
<b>Σύνολο ιδίων κεφαλαίων και υποχρεώσεων</b>		<b>388.830</b>	<b>349.486</b>	<b>311.597</b>

Οι σημειώσεις στις σελίδες 25 έως 91 αποτελούν αναπόσπαστο μέρος αυτών των οικονομικών καταστάσεων.

**ΚΑΤΑΣΤΑΣΗ ΜΕΤΑΒΟΛΩΝ ΙΔΙΩΝ ΚΕΦΑΛΑΙΩΝ**

(Ποσά σε χιλιάδες Ευρώ)	Μετοχικό κεφάλαιο	Διαφορά από έκδοση μετοχών υπέρ το άρτιο	Λοιπά απ/κά	Αποθεματικό διαθεσίμων προς πώληση περιουσιακών στοιχείων	Αποτελέσματα εις νέον	Σύνολο Ιδίων Κεφαλαίων
<b>Υπόλοιπο, 1 Ιανουαρίου 2013</b>	<b>12.976</b>	<b>9.080</b>	<b>9.625</b>	<b>4.376</b>	<b>(17.212)</b>	<b>18.846</b>
Κέρδη Χρήσεως	0	0	0	0	11.452	11.452
Λοιπά συνολικά εισοδήματα / (ζημιές)	0	0	255	(773)	0	(518)
<b>Συνολικά συγκεντρωτικά εισοδήματα / (ζημιές)</b>	<b>0</b>	<b>0</b>	<b>255</b>	<b>(773)</b>	<b>11.452</b>	<b>10.935</b>
Αύξηση Τακτικού αποθεματικού	0	0	1.150	0	(1.150)	0
Μεταφορά αποθεματικού	0	0	(5.433)	0	5.433	0
<b>Υπόλοιπο, 31 Δεκεμβρίου 2013</b>	<b>12.976</b>	<b>9.080</b>	<b>5.597</b>	<b>3.603</b>	<b>(1.477)</b>	<b>29.780</b>
Κέρδη Χρήσεως	0	0	0	0	4.876	4.876
Λοιπά συνολικά εισοδήματα/ (ζημιές)	0	0	(174)	6.386	0	6.212
<b>Συνολικά συγκεντρωτικά εισοδήματα / (ζημιές)</b>	<b>0</b>	<b>0</b>	<b>(174)</b>	<b>6.386</b>	<b>4.876</b>	<b>11.088</b>
Σχηματισμός Τακτικού αποθεματικού	0	0	700	0	(700)	0
<b>Υπόλοιπο, 31 Δεκεμβρίου 2014</b>	<b>12.976</b>	<b>9.080</b>	<b>6.123</b>	<b>9.990</b>	<b>2.699</b>	<b>40.868</b>

Οι σημειώσεις στις σελίδες 25 έως 91 αποτελούν αναπόσπαστο μέρος αυτών των οικονομικών καταστάσεων.

**ΚΑΤΑΣΤΑΣΗ ΤΑΜΕΙΑΚΩΝ ΡΟΩΝ****ΑΜΕΣΗ ΜΕΘΟΔΟΣ**

(Ποσά σε χιλιάδες Ευρώ)	1/1-31/12/2014	1/1-31/12/2013
<b>Λειτουργικές δραστηριότητες</b>		
Εισπραγμένα ακαθάριστα εγγεγραμμένα ασφάλιστρα και δικαιώματα συμβολαίων	183.592	164.969
Πληρωμές αντασφαλίστρων	(35.889)	(34.688)
Πληρωμές ασφαλιστικών αποζημιώσεων	(69.614)	(68.559)
Είσπραξη από αντασφαλιστές για ζημιές	13.374	9.758
Πληρωμές εξόδων πρόσκτησης (Προμήθειες και λοιπά)	(30.860)	(27.819)
Εισπραγμένες προμήθειες από αντασφαλιστές	4.014	4.338
Εισπράξεις/Πληρωμές φόρων και τελών ασφαλιστηρίων συμβολαίων και υποχρεωτικών εισφορών	(17.746)	(11.528)
Διάφορα έξοδα/έσοδα και λοιπά στοιχεία πληρωμένα/εισπραγμένα	(20.220)	(22.748)
Εισπραχθέντα μερίσματα, τόκοι και ενοίκια από περιουσιακά στοιχεία που διατίθενται σε ασφαλιστική τοποθέτηση	6.007	4.454
Πληρωμές (καθαρό ποσό) για αγορά στοιχείων που διατίθενται σε ασφαλιστική τοποθέτηση	(181.424)	(134.894)
Εισπράξεις (καθαρό ποσό) από πώληση στοιχείων που διατίθενται σε ασφαλιστική τοποθέτηση	146.417	81.797
Πληρωμές φόρου εισοδήματος	(913)	(60)
<b>Καθαρές ταμειακές ροές από λειτουργικές δραστηριότητες</b>	<b>(3.262)</b>	<b>(34.981)</b>
<b>Επενδυτικές δραστηριότητες</b>		
Πληρωμές για απόκτηση ενσώματων παγίων και άυλων στοιχείων	(970)	(630)
<b>Καθαρές ταμειακές ροές από επενδυτικές δραστηριότητες</b>	<b>(970)</b>	<b>(630)</b>
<b>Χρηματοδοτικές δραστηριότητες</b>		
<b>Καθαρές ταμειακές ροές από χρηματοδοτικές δραστηριότητες</b>	<b>0</b>	<b>0</b>
<b>Καθαρή αύξηση / μείωση ταμειακών διαθεσίμων</b>	<b>(4.232)</b>	<b>(35.611)</b>
Ταμειακά διαθέσιμα την 1 <sup>η</sup> Ιανουαρίου	19.554	55.165
Ταμειακά διαθέσιμα την 31 <sup>η</sup> Δεκεμβρίου	15.322	19.554

Αθήνα, 30 Απριλίου 2015

<b>Ο Πρόεδρος του ΔΣ</b>	<b>Ο Διευθύνων Σύμβουλος</b>	<b>Ο Αναλογιστής</b>	<b>Ο Υποδιευθυντής Οικονομικής Διεύθυνσης</b>	<b>Ο Προϊστάμενος Λογιστηρίου</b>
Liverani Giovanni Αρ.Διαβ. ΑΑ2528916	Δημητρίου Παναγιώτης Α.Δ.Τ. ΑΕ 009165	Σίνος Ιωάννης Α.Δ.Τ. ΑΚ 053511	Ρήγας Ηλίας Α.Δ.Τ. ΑΗ 066674	Νάνος Κωνσταντίνος ΑΡ ΑΔ.ΟΕΕ 002352 / Α ΤΑΞΗΣ

Οι σημειώσεις στις σελίδες 25 έως 91 αποτελούν αναπόσπαστο μέρος αυτών των οικονομικών καταστάσεων.



## Σημείωση 1: ΓΕΝΙΚΕΣ ΠΛΗΡΟΦΟΡΙΕΣ

Η GENERALI HELLAS ΑΝΩΝΥΜΗ ΑΣΦΑΛΙΣΤΙΚΗ ΕΤΑΙΡΕΙΑ (εφεξής η «Εταιρεία») είναι Ανώνυμη Ασφαλιστική Εταιρεία που δραστηριοποιείται στον ασφαλιστικό τομέα παρέχοντας ένα ευρύ φάσμα ασφαλιστικών υπηρεσιών γενικών ασφαλίσεων και ζωής σε ιδιώτες και επιχειρήσεις και έχει ως καταστατικό σκοπό τη διενέργεια όλων των ασφαλιστικών, αντισταθμιστικών και γενικότερα χρηματοοικονομικών εργασιών που επιτρέπονται σε ανώνυμες ασφαλιστικές εταιρείες από το ισχύον εκάστοτε Ελληνικό και Κοινοτικό δίκαιο και λειτουργεί στο πλαίσιο των διατάξεων του Κ.Ν.2190/1920 «Περί Ανωνύμων Εταιριών», των διατάξεων του Ν.Δ.400/1970 «Περί Ιδιωτικής Επιχείρησης Ασφαλίσεων» και των αποφάσεων του Υπουργείου Ανάπτυξης όπως έχουν διαμορφωθεί μέχρι σήμερα. Η μητρική εταιρεία της Εταιρείας είναι η Assicurazioni Generali SpA, η οποία συμμετέχει στο μετοχικό κεφάλαιο της Εταιρείας με ποσοστό 99,99%. Κατά συνέπεια οι παρούσες οικονομικές καταστάσεις ενοποιούνται στον ενοποιημένο ισολογισμό της Assicurazioni Generali Τεργέστης. Η Generali Hellas Α.Α.Ε.δεν έχει συμμετοχές σε άλλες επιχειρήσεις στην Ελλάδα.

Η Εταιρεία συστάθηκε το 1991 και λειτουργεί ήδη για 23 έτη, είναι εγκατεστημένη στην Ελλάδα και η διεύθυνση της έδρας της είναι στο Νέο Κόσμο, Ηλία Ηλίου 35-37 Αθήνα, Τ.Κ. 11743.

Ο αριθμός του προσωπικού την 31η Δεκεμβρίου 2014 ανήλθε σε 227 άτομα (31.12.2013 : 212, 01.01.2013: 207).

Η Τακτική Γενική Συνέλευση των μετόχων της Εταιρείας αποφάσισε στις 30/12/2013 την κατάρτιση των πρώτων ετήσιων οικονομικών καταστάσεων της Εταιρείας σύμφωνα με τα Διεθνή Πρότυπα Χρηματοοικονομικής Αναφοράς («ΔΠΧΑ») όπως αυτά έχουν υιοθετηθεί από την Ευρωπαϊκή Ένωση για τη χρήση που έληξε την 31η Δεκεμβρίου 2014, ένα χρόνο νωρίτερα από την υποχρεωτική υιοθέτησή τους που προβλέπεται στο Πρόγραμμα "Φερεγγυότητα II" (Solvency II). Οι οικονομικές καταστάσεις της Εταιρείας εγκρίθηκαν για δημοσίευση από το Διοικητικό Συμβούλιο στις 10/06/2015 και τελούν υπό την έγκριση της Ετήσιας Τακτικής Γενικής Συνέλευσης των Μετόχων.

## Σημείωση 2: ΒΑΣΙΚΕΣ ΛΟΓΙΣΤΙΚΕΣ ΑΡΧΕΣ

### 2.1 Πλαίσιο κατάρτισης των Οικονομικών Καταστάσεων

Οι οικονομικές καταστάσεις έχουν συνταχθεί σύμφωνα με τα Διεθνή Πρότυπα Χρηματοοικονομικής Αναφοράς (ΔΠΧΑ) όπως αυτά έχουν εκδοθεί από το Συμβούλιο Διεθνών Λογιστικών Προτύπων («ΣΔΛΠ»), καθώς και σύμφωνα με τις σχετικές Διερμηνείες τους, όπως αυτές έχουν εκδοθεί από την Επιτροπή Διερμηνειών Προτύπων του ΣΔΛΠ, όπως αυτά έχουν υιοθετηθεί από την Ευρωπαϊκή Ένωση («ΕΕ») και εφαρμόζονται υποχρεωτικά για τις χρήσεις που λήγουν την 31η Δεκεμβρίου 2014. Δεν υπάρχουν πρότυπα και διερμηνείες προτύπων που να έχουν εφαρμοστεί πριν την ημερομηνία έναρξης εφαρμογής τους.

Οι οικονομικές καταστάσεις έχουν συνταχθεί με βάση την αρχή του ιστορικού κόστους, με εξαίρεση τα ακίνητα, τα οποία αποτιμώνται στην εύλογη αξία, τα διαθέσιμα προς πώληση περιουσιακά στοιχεία, τα χρηματοοικονομικά στοιχεία σε εύλογη αξία μέσω των αποτελεσμάτων (συμπεριλαμβανομένων των Επενδύσεων για λογαριασμό ασφ. Ζωής που φέρουν τον επενδυτικό κίνδυνο) και με την αρχή της συνεχιζόμενης δραστηριότητας («going concern»).

Όπως επιτρέπεται από το ΔΠΧΑ 4 Ασφαλιστήρια Συμβόλαια, η Εταιρεία συνεχίζει να εφαρμόζει τις υφιστάμενες λογιστικές πολιτικές που εφαρμόζονταν πριν από την υιοθέτηση των ΔΠΧΑ, με ορισμένες τροποποιήσεις που επιτρέπονται από το πρότυπο όπως εφαρμόζεται μετά την υιοθέτησή του, αναφορικά με τα ασφαλιστήρια συμβόλαια. Η Εταιρεία διέπεται από τις διατάξεις του Ν.2190/1920 "περί ανωνύμων εταιριών", από τις διατάξεις του Ν.Δ.400/1970 περί "ιδιωτικής Επιχείρησης Ασφαλίσεως" και των αποφάσεων του Υπουργείου Ανάπτυξης όπως έχουν διαμορφωθεί έως σήμερα ύστερα από τις σχετικές τροποποιήσεις.

Οι Οικονομικές καταστάσεις παρουσιάζονται σε ευρώ που είναι το νόμισμα του πρωτεύοντος οικονομικού περιβάλλοντος στο οποίο δραστηριοποιείται η Εταιρεία. Πραγματοποιείται στρογγυλοποίηση στο πλησιέστερο σε χιλιάδες ευρώ εκτός αν αναφέρεται κάτι διαφορετικό.

Η Εταιρεία παρουσιάζει την κατάσταση οικονομικής θέσης γενικότερα κατά σειρά ρευστότητας. Ανάλυση σχετικά με την ανάκτηση ή το διακανονισμό εντός δώδεκα μηνών μετά την ημερομηνία αναφοράς (βραχυπρόθεσμα) και μεγαλύτερη των 12 μηνών μετά την ημερομηνία αναφοράς (μακροπρόθεσμα) παρουσιάζεται στις αντίστοιχες σημειώσεις

## 2.2 Πρώτη Εφαρμογή των Διεθνών Προτύπων Χρηματοοικονομικής Αναφοράς

Οι επισυναπτόμενες οικονομικές καταστάσεις για τη χρήση που έληξε την 31 Δεκεμβρίου 2014 είναι οι πρώτες που συντάσσονται από την Εταιρεία σύμφωνα με τα ΔΠΧΑ όπως υιοθετήθηκαν από την Ευρωπαϊκή Ένωση. Για τις χρήσεις έως και συμπεριλαμβανομένης της χρήσης που έληξε την 31 Δεκεμβρίου 2013, η Εταιρεία τηρούσε τα λογιστικά της βιβλία και στοιχεία και συνέτασσε τις οικονομικές της καταστάσεις σύμφωνα με τις διατάξεις του Κ.Ν.2190/1920, λαμβάνοντας υπόψη τις διατάξεις της ισχύουσας φορολογικής νομοθεσίας εφόσον και όπου αυτό ήταν απαιτητό.

Συνεπώς, η Εταιρεία έχει ετοιμάσει τις οικονομικές καταστάσεις σύμφωνα με τα ΔΠΧΑ όπως αυτά εφαρμόζονται για τις λογιστικές χρήσεις που λήγουν την ή μετά την 31 Δεκεμβρίου 2014, μαζί με τα δεδομένα της συγκριτικής περιόδου κατά την και για την χρήση που έληξε στις 31 Δεκεμβρίου 2013, όπως περιγράφεται στις λογιστικές πολιτικές. Κατά την προετοιμασία των οικονομικών καταστάσεων της Εταιρείας, η χρηματοοικονομική θέση ανοίγματος καταρτίστηκε για την 1 Ιανουαρίου 2013, η οποία αποτελεί την ημερομηνία μετάβασης της Εταιρείας στα ΔΠΧΑ. Η σημείωση αυτή εξηγεί τις βασικές προσαρμογές που πραγματοποιήθηκαν από την Εταιρεία κατά την επαναδιατύπωση των οικονομικών καταστάσεων με βάση τον Κ.Ν. 2190/1920 κατά την και για την χρήση που έληξε στις 31 Δεκεμβρίου 2013.

Η Εταιρεία εξακολουθεί να τηρεί τα λογιστικά της βιβλία και στοιχεία σύμφωνα με τις διατάξεις της ισχύουσας ελληνικής φορολογικής νομοθεσίας, όπως έχει το σχετικό δικαίωμα να τηρεί τα λογιστικά βιβλία και στοιχεία της και να συντάσσει τις οικονομικές της καταστάσεις σύμφωνα με την ισχύουσα νομοθεσία της χώρας στην οποία δραστηριοποιείται. Από την 1 Ιανουαρίου 2013 και εφεξής, κατά τη διαδικασία σύνταξης των οικονομικών καταστάσεων σύμφωνα με τα ΔΠΧΑ, οι οικονομικές καταστάσεις της Εταιρείας που προκύπτουν από τα λογιστικά της βιβλία προσαρμόζονται και αναμορφώνονται μέσω συγκεκριμένων έξω-λογιστικών εγγραφών προσαρμογής ώστε να ευθυγραμμιστούν με τις διατάξεις των ΔΠΧΑ. Κατά συνέπεια, η κατάσταση οικονομικής θέσης της 1 Ιανουαρίου 2013 και οι οικονομικές καταστάσεις της 31 Δεκεμβρίου 2013, προσαρμόστηκαν και αναμορφώθηκαν μέσω συγκεκριμένων έξω-λογιστικών εγγραφών προσαρμογής ώστε να ευθυγραμμιστούν με τις διατάξεις των ΔΠΧΑ. Οι βασικές έξω-λογιστικές προσαρμογές που πραγματοποιήθηκαν επί της κατάστασης οικονομικής θέσης της 1 Ιανουαρίου 2013 και των οικονομικών καταστάσεων της 31 Δεκεμβρίου 2013 προκειμένου να ευθυγραμμιστούν με τα ΔΠΧΑ και οι σημαντικές διαφορές προσαρμογής και αναμόρφωσης, παρουσιάζονται παρακάτω.

### Απαλλαγές που εφαρμόστηκαν

Η Εταιρεία εφάρμοσε το ΔΠΧΑ 1 «Πρώτη Εφαρμογή των ΔΠΧΑ» στη σύνταξη των συνημμένων οικονομικών καταστάσεων. Με βάση τις διατάξεις του ΔΠΧΑ 1, στη σύνταξη των πρώτων οικονομικών καταστάσεων με βάση τα ΔΠΧΑ, μια εταιρεία θα πρέπει να χρησιμοποιήσει τα ΔΠΧΑ που είναι σε ισχύ κατά την ημερομηνία κλεισίματος των πρώτων οικονομικών καταστάσεων για όλες τις χρήσεις που παρουσιάζονται καθώς και στην κατάσταση οικονομικής θέσης μετάβασης. Κατά συνέπεια, όλα τα αναθεωρημένα ή νεοκδοθέντα Πρότυπα που έχουν εφαρμογή στην Εταιρεία και ισχύουν για τη χρήση που έληξε την 31 Δεκεμβρίου 2014 και που έχουν υιοθετηθεί από την ΕΕ, χρησιμοποιήθηκαν για τη σύνταξη των οικονομικών καταστάσεων της τρέχουσας χρήσης, των συγκριτικών οικονομικών καταστάσεων της 31 Δεκεμβρίου 2013 καθώς και της κατάστασης οικονομικής θέσης μετάβασης της 1 Ιανουαρίου 2013.

Το ΔΠΧΑ 1 «Πρώτη Εφαρμογή των ΔΠΧΑ» παρέχει τη δυνατότητα να εφαρμοσθούν ορισμένες απαλλαγές από την αναδρομική εφαρμογή ορισμένων ΔΠΧΑ. Οι συνημμένες οικονομικές καταστάσεις είναι οι πρώτες πλήρεις οικονομικές καταστάσεις βάσει των ΔΠΧΑ τα οποία και εφαρμόστηκαν αναδρομικά εκτός από ορισμένες υποχρεωτικές και μη απαλλαγές. Οι απαλλαγές που εφαρμόστηκαν από την Εταιρεία είναι οι εξής:

- **Εύλογη αξία ή αναπροσαρμοσμένη αξία ως τεκμαρτό κόστος:**  
Τα ιδιοχρησιμοποιούμενα οικόπεδα και κτίρια έχουν επιμετρηθεί στην εύλογη αξία κατά την ημερομηνία μετάβασης στα ΔΠΧΑ.
- **Κατηγοριοποίηση χρηματοοικονομικών περιουσιακών στοιχείων και υποχρεώσεων**  
Κατά την ημερομηνία μετάβασης, η Εταιρεία επέλεξε να χαρακτηρίσει σύμφωνα με τα κριτήρια χαρακτηρισμού των ΔΠΧΑ, ορισμένα από τα υφιστάμενα χρηματοοικονομικά περιουσιακά στοιχεία της ως στοιχεία «σε εύλογη αξία μέσω των αποτελεσμάτων», ως στοιχεία «διακρατούμενα ως την λήξη» και ως στοιχεία «διαθέσιμα προς πώληση». Επίσης, η Εταιρεία εφάρμοσε τις απαιτήσεις αποαναγνώρισης των ΔΠΧΑ σε μελλοντικές χρήσεις για συναλλαγές που λαμβάνουν χώρα την ή μετά την μετάβαση εφόσον ισχύουν.
- **ΔΠΧΑ 2 Πληρωμές που βασίζονται στη τιμή της μετοχής**  
Το λογιστικό πρότυπο των πληρωμών που βασίζονται στη τιμή της μετοχής δεν έχει εφαρμοστεί σε συναλλαγές συμμετοχικών τίτλων που χορηγήθηκαν την ή πριν την 7 Νοεμβρίου 2002, ούτε εφαρμόστηκαν σε συμμετοχικούς τίτλους που χορηγήθηκαν μετά την 7 Νοεμβρίου 2002 και κατοχυρώθηκαν πριν την 1 Ιανουαρίου 2014. Για πληρωμές που βασίζονται στη τιμή της μετοχής που διακανονίζονται σε μετρητά, η Εταιρεία δεν έχει εφαρμόσει το ΔΠΧΑ 2 σε υποχρεώσεις που διακανονίστηκαν πριν την 1 Ιανουαρίου 2013.

**■ Μισθώσεις**

Η Εταιρεία έχει εφαρμόσει η μεταβατική διάταξη της Διερμηνείας 4 Προσδιορισμός εάν μια συμφωνία περιέχει μίσθωση και έχει αξιολογήσει όλες τις συμφωνίες με βάση τους όρους σε ισχύ κατά την ημερομηνία της μετάβασης.

**Εκτιμήσεις**

Οι εκτιμήσεις την 1 Ιανουαρίου 2013 και την 31 Δεκεμβρίου 2013 είναι συνεπείς με εκείνες που εφαρμόστηκαν σύμφωνα με τα προηγούμενα λογιστικά πρότυπα (μετά από τις εγγραφές προσαρμογής που καταχωρήθηκαν προκειμένου να απεικονίσουν οποιαδήποτε αλλαγή στις λογιστικές πολιτικές) εκτός από τις παρακάτω περιπτώσεις για τις οποίες η εφαρμογή των προηγούμενων λογιστικών προτύπων δεν απαιτούσε εκτίμηση:

- Συντάξεις και άλλες παροχές προσωπικού μετά την έξοδό τους από την υπηρεσία
- Συναλλαγές πληρωμών που βασίζονται στην τιμή της μετοχής

Επίσης, για ορισμένα έπιπλα και λοιπό εξοπλισμό, η μέθοδος απόσβεσης και τα ποσοστά που χρησιμοποιούσε η Εταιρεία με βάση τα προηγούμενα λογιστικά πρότυπα διαφέρουν από εκείνα που προσδιορίστηκαν ως αποδεκτά σύμφωνα με τα ΔΠΧΑ, δεδομένου ότι εφαρμόζονταν από την Εταιρεία αποκλειστικά για φορολογικούς σκοπούς και δεν αντικατοπτρίζουν μια λογική εκτίμηση της ωφέλιμης ζωής του περιουσιακού στοιχείου. Για εκείνα τα στοιχεία όπου οι διαφορές είχαν σημαντική επίδραση στις οικονομικές καταστάσεις, η Εταιρεία προσαρμοσε αναδρομικά τη σωρευμένη απόσβεση στην κατάσταση οικονομικής θέσης ανοίγματος με βάση τα ΔΠΧΑ έτσι ώστε να συμμορφώνεται με τα ΔΠΧΑ.

Ειδικά για τα ασφαλιστήρια συμβόλαια, η Εταιρεία επέλεξε να γνωστοποιήσει 9 έτη δεδομένων εμπειρίας σε περιστατικά αποζημιώσεων στους πίνακες εξέλιξης αποζημιώσεων όπως επιτρέπεται κατά την πρώτη εφαρμογή του ΔΠΧΑ 4. Οι γνωστοποιήσεις αυτές θα επεκτείνονται για ένα επιπλέον έτος σε κάθε μεταγενέστερο έτος έως ότου επιτευχθεί η 10ετής πληροφόρηση που απαιτείται.

**Συμφωνία Ιδίων Κεφαλαίων και Αποτελεσμάτων Χρήσης μεταξύ Ελληνικών Λογιστικών Προτύπων (ΕΛΠ) και ΔΠΧΑ**

Οι ακόλουθοι πίνακες παρουσιάζουν συνοπτικά την επίδραση των σημαντικότερων εγγραφών προσαρμογής επί των Ιδίων Κεφαλαίων την 1 Δεκεμβρίου 2013 και την 31 Δεκεμβρίου 2013 και επί των αποτελεσμάτων της χρήσεως που έληξε την 31 Δεκεμβρίου 2013, οι οποίες εφαρμόστηκαν επί των οικονομικών καταστάσεων της Εταιρείας με βάση τα προηγούμενα λογιστικά πρότυπα, προκειμένου αυτές να προσαρμοστούν στα ΔΠΧΑ. Επίσης παρατίθενται εξηγήσεις για τις σημαντικές μεταβολές που επήλθαν στις οικονομικές καταστάσεις που είχαν συνταχθεί με βάση τα προηγούμενα λογιστικά πρότυπα από την εφαρμογή των ΔΠΧΑ.

**ΣΥΜΦΩΝΙΑ ΙΔΙΩΝ ΚΕΦΑΛΑΙΩΝ ΚΑΤΑ ΤΗΝ 1 ΙΑΝΟΥΑΡΙΟΥ 2013 (ημερομηνία μετάβασης)**

ΚΑΤΑΣΤΑΣΗ ΟΙΚΟΝΟΜΙΚΗΣ ΘΕΣΗΣ	Σημ.	Ε/Π	01.01.2013	
			Μετάπτωση στα ΔΠΧΑ	ΔΠΧΑ
<b>ΕΝΕΡΓΗΤΙΚΟ</b>				
Άυλα περιουσιακά στοιχεία	(1)	203	88	291
Προμήθειες παραγωγής και συναφή έξοδα επόμενων χρήσεων		11.254	0	11.254
Ενσώματα πάγια περιουσιακά στοιχεία	(1)	11.523	(5.337)	6.185
Χρηματοοικονομικά μέσα		153.358	327	153.684
Περιουσιακά στοιχεία διακρατούμενα ως τη λήξη	(2)	15.335	255	15.590
Δάνεια και απαιτήσεις		3.920	0	3.920
Περιουσιακά στοιχεία διαθέσιμα προς πώληση		118.122	0	118.122
Περιουσιακά στοιχεία σε εύλογη αξία μέσω αποτελεσμάτων		6.562	72	6.633
Επενδύσεις για λογαριασμό ασφ. Ζωής που φέρουν τον επενδυτικό κίνδυνο		9.419	0	9.419
Απαιτήσεις από ασφαλισμένους		30.547	0	30.547
Απαιτήσεις από ανασφαλιστικές δραστηριότητες		31.937	0	31.937
Αναβαλλόμενες φορολογικές απαιτήσεις	(3)	0	7.896	7.896
Λοιπές απαιτήσεις	(4)	12.927	1.711	14.638
Ταμειακά διαθέσιμα και ισοδύναμα		55.165	0	55.165
<b>Σύνολο ενεργητικού</b>		<b>306.914</b>	<b>4.683</b>	<b>311.597</b>
<b>ΙΔΙΑ ΚΕΦΑΛΑΙΑ ΚΑΙ ΥΠΟΧΡΕΩΣΕΙΣ</b>				
<b>Ίδια κεφάλαια</b>				
Μετοχικό κεφάλαιο		12.976	0	12.976
Διαφορά από έκδοση μετοχών υπέρ το άρτιο		9.080	0	9.080
Αποθεματικό διαθέσιμων προς πώληση περιουσιακών στοιχείων		4.376	0	4.376
Λοιπά αποθεματικά		11.702	(2.076)	9.625
Αποτελέσματα εις νέον		(21.616)	4.404	(17.212)
<b>Σύνολο Ιδίων Κεφαλαίων</b>		<b>16.518</b>	<b>2.327</b>	<b>18.846</b>
<b>ΥΠΟΧΡΕΩΣΕΙΣ</b>				
Υποχρεώσεις ασφαλιστικών συμβολαίων	(4), (5)	247.454	(34.700)	212.754
Υποχρεώσεις επενδυτικών συμβολαίων	(5)	0	37.525	37.525
Υποχρεώσεις ασφαλιστικών δραστηριοτήτων		7.540	0	7.540
Υποχρεώσεις ανασφαλιστικών δραστηριοτήτων		19.918	0	19.918
Προβλέψεις για αποζημίωση προσωπικού	(6)	1.675	(543)	1.132
Φόρος εισοδήματος πληρωτέος		1.104	0	1.104
Λοιπές υποχρεώσεις	(7)	12.705	75	12.780
<b>Σύνολο υποχρεώσεων</b>		<b>290.395</b>	<b>2.356</b>	<b>292.751</b>
<b>Σύνολο ιδίων κεφαλαίων και υποχρεώσεων</b>		<b>306.914</b>	<b>4.683</b>	<b>311.597</b>



## ΣΥΜΦΩΝΙΑ ΙΔΙΩΝ ΚΕΦΑΛΑΙΩΝ ΚΑΤΑ ΤΗΝ 31 ΔΕΚΕΜΒΡΙΟΥ 2013

ΚΑΤΑΣΤΑΣΗ ΟΙΚΟΝΟΜΙΚΗΣ ΘΕΣΗΣ	Σημ.	ΕΛΠ	31.12.2013	
			Μετάπτωση στα ΔΠΧΑ	ΔΠΧΑ
<b>ΕΝΕΡΓΗΤΙΚΟ</b>				
Άυλα περιουσιακά στοιχεία	(1)	332	8	341
Προμήθειες παραγωγής και συναφή έξοδα επόμενων χρήσεων		11.965	0	11.965
Ενσώματα πάγια περιουσιακά στοιχεία	(1)	11.194	(5.098)	6.096
Χρηματοοικονομικά μέσα		209.941	991	210.932
Περιουσιακά στοιχεία διακρατούμενα ως τη λήξη	(2)	11.445	580	12.025
Δάνεια και απαιτήσεις		5.161	0	5.161
Περιουσιακά στοιχεία διαθέσιμα προς πώληση		177.182	0	177.182
Περιουσιακά στοιχεία σε εύλογη αξία μέσω αποτελεσμάτων		4.814	411	5.226
Επενδύσεις για λογαριασμό ασφ. Ζωής που φέρουν τον επενδυτικό κίνδυνο		11.339	0	11.339
Απαιτήσεις από ασφαλισμένους		31.164	0	31.164
Απαιτήσεις από αντασφαλιστικές δραστηριότητες		35.495	0	35.495
Αναβαλλόμενες φορολογικές απαιτήσεις	(3)	0	11.967	11.967
Λοιπές απαιτήσεις	(4)	20.667	1.306	21.973
Ταμειακά διαθέσιμα και ισοδύναμα		19.867	(313)	19.554
<b>Σύνολο ενεργητικού</b>		<b>340.626</b>	<b>8.860</b>	<b>349.486</b>
<b>ΙΔΙΑ ΚΕΦΑΛΑΙΑ ΚΑΙ ΥΠΟΧΡΕΩΣΕΙΣ</b>				
<b>Ίδια κεφάλαια</b>				
Μετοχικό κεφάλαιο		12.976	0	12.976
Διαφορά από έκδοση μετοχών υπέρ το άρτιο		9.080	0	9.080
Αποθεματικό διαθέσιμων προς πώληση περιουσιακών στοιχείων		4.869	(1.266)	3.603
Λοιπά αποθεματικά		15.051	(9.454)	5.597
Αποτελέσματα εις νέον		(19.059)	17.582	(1.477)
<b>Σύνολο Ιδίων Κεφαλαίων</b>		<b>22.918</b>	<b>6.862</b>	<b>29.780</b>
<b>ΥΠΟΧΡΕΩΣΕΙΣ</b>				
Υποχρεώσεις ασφαλιστικών συμβολαίων	(4), (5)	268.280	(40.324)	227.956
Υποχρεώσεις επενδυτικών συμβολαίων	(5)	0	42.753	42.753
Υποχρεώσεις ασφαλιστικών δραστηριοτήτων		8.712	0	8.712
Υποχρεώσεις αντασφαλιστικών δραστηριοτήτων		22.245	0	22.245
Προβλέψεις για αποζημίωση προσωπικού	(6)	1.623	(486)	1.138
Φόρος εισοδήματος πληρωτέος		1.841	0	1.841
Λοιπές υποχρεώσεις		15.006	56	15.062
<b>Σύνολο υποχρεώσεων</b>		<b>317.708</b>	<b>1.999</b>	<b>319.706</b>
<b>Σύνολο ιδίων κεφαλαίων και υποχρεώσεων</b>		<b>340.626</b>	<b>8.860</b>	<b>349.486</b>

## ΣΥΜΦΩΝΙΑ ΣΥΝΟΛΙΚΩΝ ΕΙΣΟΔΗΜΑΤΩΝ 31 ΔΕΚΕΜΒΡΙΟΥ 2013

ΚΑΤΑΣΤΑΣΗ ΣΥΝΟΛΙΚΩΝ ΕΙΣΟΔΗΜΑΤΩΝ	Σημ.	ΕΛΠ	31.12.2013	
			Μετάπτωση στα ΔΠΧΑ	ΔΠΧΑ
Δεδουλευμένα (μικτά) ασφάλιστρα και συναφή έσοδα	(5)	152.654	(12.863)	139.790
Ασφάλιστρα εκχωρηθέντα σε αντασφαλιστές		(34.203)	0	(34.203)
<b>Καθαρά δεδουλευμένα ασφάλιστρα</b>		<b>118.451</b>	<b>(12.863)</b>	<b>105.587</b>
Έσοδα επενδύσεων	(5), (2)	5.735	(1.669)	4.067
Έσοδα από αμοιβές και προμήθειες	(5)	4.373	306	4.679
Πραγματοποιηθέντα κέρδη (ζημίες)		2.168	188	2.355
Κέρδη και ζημίες από αποτίμηση στην εύλογη αξία		436	(188)	248
Λοιπά λειτουργικά έσοδα		35	0	35
<b>Άλλα έσοδα</b>		<b>12.748</b>	<b>(1.363)</b>	<b>11.384</b>
<b>Συνολικά Έσοδα</b>		<b>131.198</b>	<b>(14.227)</b>	<b>116.972</b>
Μικτές πληρωθείσες παροχές και αποζημιώσεις	(5)	(68.559)	9.323	(59.236)
Αποζημιώσεις εκχωρηθείσες σε αντασφαλιστές		9.758	0	9.758
Μεταβολή αποθέματος εκκρεμών αποζημιώσεων		(11.763)	0	(11.763)
<b>Καθαρές παροχές και αξιώσεις</b>		<b>(70.564)</b>	<b>9.323</b>	<b>(61.241)</b>
Μικτή μεταβολή ασφαλιστικών υποχρεώσεων	(5)	(6.831)	5.245	(1.585)
Μεταβολή ασφαλιστικών υποχρεώσεων εκχωρηθέντων σε αντασφαλιστές		(53)	0	(53)
<b>Μεταβολή ασφαλιστικών υποχρεώσεων</b>		<b>(6.883)</b>	<b>5.245</b>	<b>(1.638)</b>
Προμήθειες παραγωγής και συναφή έξοδα		(28.281)	0	(28.281)
Λειτουργικά και διαχειριστικά έξοδα		(17.615)	29	(17.586)
Χρηματοοικονομικά έξοδα		(261)	0	(261)
<b>Άλλα έξοδα</b>		<b>(46.157)</b>	<b>29</b>	<b>(46.128)</b>
<b>Συνολικές προμήθειες, αποζημιώσεις και άλλα έξοδα</b>		<b>(123.604)</b>	<b>14.598</b>	<b>(109.006)</b>
<b>Κέρδη προ φόρων</b>		<b>7.594</b>	<b>371</b>	<b>7.965</b>
<b>Φόρος εισοδήματος</b>	(3)	<b>(1.865)</b>	<b>5.352</b>	<b>3.487</b>
<b>Κέρδη μετά φόρων</b>		<b>5.729</b>	<b>5.723</b>	<b>11.452</b>
<b>Λοιπά συνολικά εισοδήματα</b>				
Καθαρό κέρδος (ζημία) διαθεσίμων προς πώληση περιουσιακών στοιχείων		666	0	666
Αναλογιστικά κέρδη/(ζημίες) παροχών αποζημίωσης προσωπικού	(6)	0	59	59
Λοιπές μεταβολές		5	34	39
Φόρος που αντιστοιχεί σε στοιχεία του λοιπού συνολικού εισοδήματος	(3)	0	(1.281)	(1.281)
<b>Λοιπά συνολικά εισοδήματα της χρήσης, καθαρά από φόρους</b>		<b>671</b>	<b>(1.189)</b>	<b>(518)</b>
<b>Συνολικά συγκεντρωτικά εισοδήματα χρήσης, καθαρά από φόρους</b>		<b>6.400</b>	<b>4.534</b>	<b>10.935</b>

Η επίδραση από την μετάπτωση της εταιρείας στα ΔΠΧΑ συνοψίζεται στις παρακάτω αιτίες:

- (1) Η εταιρεία προέβη σε αναπροσαρμογή των συντελεστών απόσβεσης με βάση τα έτη ωφέλιμης ζωής των παγίων περιουσιακών στοιχείων (ενσώματα και άυλα) και επιπλέον προέβη σε αποτίμηση των ακινήτων της με ημερομηνία αναφοράς την 31.12.2012. Η εύλογη αξία που προέκυψε από την αποτίμηση, θεωρήθηκε ως τεκμαρτό κόστος (deemed cost) κατά την ημερομηνία μετάβασης. Η επίδραση στα Ίδια Κεφάλαια από την αποτίμηση ανήλθε σε € 5.314 χιλ.
- (2) Η εταιρεία αποτίμησε τα χρηματοοικονομικά της στοιχεία που έχει κατηγοριοποιήσει ως διακρατούμενα ως την λήξη στο αποσβέσιμο κόστος. Η επίδραση της απόσβεσης επηρέασε θετικά τα ίδια κεφάλαια της εταιρείας
- (3) Η εταιρεία προχώρησε σε υπολογισμό αναβαλλόμενης φορολογικής απαίτησης/(υποχρέωσης) όπως ορίζει το ΔΛΠ 12.
- (4) Η εταιρεία ανατινάζει την ασφαλιστική της υποχρέωση της προς τους ανασφαλισμένους προσαυξάνοντας τις συνολικές τις ασφαλιστικές προβλέψεις. Η ανατινάζιση αυτή δεν επηρέασε τα Ίδια Κεφάλαια της εταιρείας
- (5) Η εταιρεία λόγω του διαχωρισμού του ασφαλιστικού της χαρτοφυλακίου σε επενδυτικά και ασφαλιστικά συμβόλαια, ανατινάζει όλα τα στοιχεία που επηρέασε η νέα κατηγοριοποίηση τόσο στην Κατάσταση Οικονομικής θέσης όσο και στην Κατάσταση Συνολικών Εισοδημάτων. Η ανατινάζιση αυτή δεν επηρέασε τα Ίδια Κεφάλαια της εταιρείας
- (6) Η εταιρεία αναπροσάρμοσε τις προβλέψεις αποζημίωσης προσωπικού σύμφωνα με το ΔΛΠ 19

### 2.3 Περίληψη Σημαντικών Λογιστικών Αρχών

Οι βασικές λογιστικές αρχές που εφαρμόστηκαν κατά τη σύνταξη αυτών των οικονομικών καταστάσεων περιγράφονται παρακάτω.

#### 2.3.1 Μετατροπή σε ξένο νόμισμα

##### **Λειτουργικό νόμισμα και νόμισμα παρουσίασης**

Οι οικονομικές καταστάσεις της Εταιρείας παρουσιάζονται σε χιλιάδες Ευρώ (€), που είναι το λειτουργικό νόμισμα της Εταιρείας.

##### **Συναλλαγές και υπόλοιπα**

Οι συναλλαγές σε ξένο νόμισμα, μετατρέπονται στο λειτουργικό νόμισμα με βάση τις ισοτιμίες συναλλάγματος που ισχύουν κατά την ημερομηνία της εκάστοτε συναλλαγής. Κατά την σύνταξη των οικονομικών καταστάσεων, τα περιουσιακά στοιχεία και οι υποχρεώσεις σε ξένο νόμισμα μετατρέπονται σε Ευρώ χρησιμοποιώντας τις συναλλαγματικές ισοτιμίες που ίσχυαν κατά την ημερομηνία σύνταξης των οικονομικών καταστάσεων. Οι διαφορές που προκύπτουν από την τακτοποίηση συναλλαγών σε ξένο νόμισμα και από την μετατροπή των νομισματικών στοιχείων καταχωρούνται στην κατάσταση αποτελεσμάτων. Τα μη νομισματικά στοιχεία που επιμετρώνται στα πλαίσια του ιστορικού κόστους σε ξένο νόμισμα μετατρέπονται χρησιμοποιώντας τη συναλλαγματική ισοτιμία κατά την ημερομηνία της αρχικής συναλλαγής. Τα μη νομισματικά στοιχεία που επιμετρώνται στην εύλογη αξία σε ξένο νόμισμα μετατρέπονται χρησιμοποιώντας τη συναλλαγματική ισοτιμία κατά την ημερομηνία που προσδιορίζεται η εύλογη αξία. Το κέρδος ή ζημία που προκύπτει από την μετατροπή των μη νομισματικών στοιχείων που επιμετρώνται στην εύλογη αξία αναγνωρίζεται σύμφωνα με την αναγνώριση του κέρδους ή της ζημιάς από την μεταβολή της εύλογης αξίας των στοιχείων (δηλαδή, οι συναλλαγματικές διαφορές στοιχείων των οποίων το κέρδος ή ζημία από τη μεταβολή της εύλογης αξίας αναγνωρίζεται στα λοιπά συνολικά εισοδήματα ή στα αποτελέσματα χρήσης, αντίστοιχα).

#### 2.3.2 Ενσώματα περιουσιακά στοιχεία

Τα ενσώματα περιουσιακά στοιχεία εκτός των οικοπέδων και των κτιρίων, εμφανίζονται στο κόστος μείον τις σωρευμένες αποσβέσεις και τις τυχόν απομειώσεις τους. Το κόστος αποτελείται από την τιμή αγοράς συμπεριλαμβανομένων των δασμών εισαγωγής όταν υπάρχουν και των μη επιστρεφόμενων φόρων αγοράς καθώς και οποιοδήποτε κόστος χρειάζεται για να καταστεί το πάγιο λειτουργικό και έτοιμο για μελλοντική χρήση. Επίσης, το κόστος περιλαμβάνει το κόστος αντικατάστασης μέρος το ακινήτων, εγκαταστάσεων και λοιπού εξοπλισμού καθώς και το κόστος δανεισμού για μακροπρόθεσμα προγράμματα κατασκευής, εφόσον πληρούνται τα κριτήρια

αναγνώρισης. Όταν σημαντικά τμήματα των ακινήτων, εγκαταστάσεων και λοιπού εξοπλισμού χρήζουν αντικατάστασης κατά διαστήματα, η Εταιρεία αναγνωρίζει αυτά τα τμήματα ως χωριστά περιουσιακά στοιχεία με συγκεκριμένες ωφέλιμες ζωές και τα αποσβένει αναλόγως. Ομοίως, όταν εκτελείται μια βασική επιθεώρηση, το κόστος της αναγνωρίζεται στη λογιστική αξία του εξοπλισμού ως αντικατάσταση εφόσον πληρούνται τα κριτήρια αναγνώρισης. Οι επισκευές και συντηρήσεις καταχωρούνται στα έξοδα της περιόδου όπου πραγματοποιούνται. Η παρούσα αξία του αναμενόμενου κόστους αντικατάστασης ενός περιουσιακού στοιχείου μετά τη χρήση του περιλαμβάνεται στο κόστος του αντίστοιχου περιουσιακού στοιχείου εφόσον πληρούνται τα κριτήρια αναγνώρισης της πρόβλεψης.

Τα οικόπεδα και κτίρια επιμετρώνται στην εύλογη αξία, μείον συσσωρευμένες αποσβέσεις κτιρίων καθώς και ζημίες απομείωσης που αναγνωρίζονται κατά την ημερομηνία της αναπροσαρμογής. Οι αποτιμήσεις εκτελούνται με επαρκή συχνότητα, κάθε 3-5 έτη, έτσι ώστε να εξασφαλίζεται ότι η εύλογη αξία ενός αναπροσαρμοζόμενου περιουσιακού στοιχείου δεν διαφέρει ουσιωδώς από την λογιστική αξία.

Το πλεόνασμα αναπροσαρμογής αναγνωρίζεται στα λοιπά συνολικά εισοδήματα και πιστώνεται στο αποθεματικό αναπροσαρμογής του περιουσιακού στοιχείου στα ίδια κεφάλαια. Ωστόσο, στο βαθμό που αντιστρέφει έλλειμμα αναπροσαρμογής του ίδιου περιουσιακού στοιχείου που προηγουμένως αναγνωρίστηκε στην κατάσταση Αποτελεσμάτων Χρήσης, η αύξηση αναγνωρίζεται στα Αποτελέσματα Χρήσης. Το έλλειμμα αναπροσαρμογής αναγνωρίζεται στην κατάσταση Αποτελεσμάτων Χρήσης, εκτός στο βαθμό που αυτό αντισταθμίζει υπάρχων πλεόνασμα του ίδιου περιουσιακού στοιχείου που αναγνωρίζονται στο αποθεματικό αναπροσαρμογής του περιουσιακού στοιχείου.

Το αποθεματικό αναπροσαρμογής που αφορά σε συγκεκριμένο περιουσιακό στοιχείο που πωλείται μεταφέρεται στα Κέρδη εις Νέον κατά την πώλησή του.

Τα οικόπεδα δεν αποσβένονται. Η διενέργεια αποσβέσεων επί ενός ενσώματου παγίου στοιχείου αρχίζει με την έναρξη χρησιμοποίησης του και διακόπτεται μόνο με την πώληση ή μεταβίβαση του ενσώματου παγίου. Κατά συνέπεια η διενέργεια αποσβέσεων επί ενός ενσώματου παγίου στοιχείου το οποίο παύει να χρησιμοποιείται δε διακόπτεται εκτός αν έχει πλήρως αποσβεσθεί, αλλά επανεκτιμάζεται η ωφέλιμη ζωή του. Τα ενσώματα πάγια στοιχεία αποσβένονται με τη μέθοδο του σταθερού ποσού κατά τη διάρκεια της ωφέλιμης ζωής τους. Η εκτιμώμενη ωφέλιμη ζωή των ενσώματων παγίων στοιχείων ανά κατηγορία έχει ως εξής:

Κτίρια	Έως 50 έτη
Μεταφορικά μέσα:	Έως 5 έτη
Έπιπλα και λοιπός εξοπλισμός:	Έως 10 έτη
Εγκαταστάσεις σε ακίνητα Τρίτων	Κατά την υπολειπόμενη διάρκεια της μίσθωσης

Ένα ενσώματο πάγιο περιουσιακό στοιχείο αποαναγνωρίζεται κατά τη διάθεσή του ή όταν δεν υπάρχουν περαιτέρω μελλοντικά οικονομικά οφέλη που να αναμένονται από τη χρήση ή διάθεσή του. Το κέρδος ή η ζημία από την αποαναγνώριση των παγίων (και προσδιορίζεται ως η διαφορά μεταξύ του καθαρού προϊόντος της διάθεσης, αν υπάρχει, και της λογιστικής αξίας του παγίου) αναγνωρίζεται στα Αποτελέσματα Χρήσης όταν αποαναγνωρίζεται το πάγιο.

Οι ωφέλιμες ζωές, οι υπολειμματικές αξίες και μέθοδοι απόσβεσης των ενσώματων παγίων υπόκεινται ετησίως σε επανεξέταση κατά την κατάρτιση των οικονομικών καταστάσεων και αναπροσαρμόζονται σε μελλοντικές χρήσεις, εάν κριθεί απαραίτητο.

### 2.3.3 Άυλα περιουσιακά στοιχεία

Τα άυλα περιουσιακά στοιχεία που αποκτώνται μεμονωμένα αναγνωρίζονται στο κόστος κατά την αρχική τους αναγνώριση. Μεταγενέστερα της αρχικής αναγνώρισης, τα άυλα περιουσιακά στοιχεία επιμετρώνται στο κόστος μείον οποιεσδήποτε σωρευμένες αποσβέσεις και τυχόν σωρευμένες ζημίες απομείωσης.



Οι ωφέλιμες ζωές των άυλων περιουσιακών στοιχείων εκτιμώνται ως πεπερασμένες ή απροσδιόριστες.

Τα άυλα πάγια με πεπερασμένες ωφέλιμες ζωές αποσβένονται κατά τη διάρκεια της ωφέλιμης ζωής τους και ελέγχονται για απομείωση όταν υπάρχει ένδειξη ότι το άυλο περιουσιακό στοιχείο έχει απομειωθεί. Οι ωφέλιμες ζωές και η μέθοδος απόσβεσης των άυλων περιουσιακών στοιχείων με πεπερασμένη ωφέλιμη ζωή επανεξετάζονται τουλάχιστον στο τέλος κάθε ημερομηνίας αναφοράς. Μεταβολές στις αναμενόμενες ωφέλιμες ζωές ή το αναμενόμενο σχέδιο ανάλωσης των μελλοντικών οικονομικών ωφελειών που εμπιρεύονται στο περιουσιακό στοιχείο λογίζονται μέσω της μεταβολής της περιόδου ή της μεθόδου απόσβεσης, όπως αυτό κρίνεται κατάλληλο, και θεωρείται ως αλλαγή λογιστικής εκτίμησης. Το έξοδο απόσβεσης ενός άυλου περιουσιακού στοιχείου με πεπερασμένη ωφέλιμη ζωή αναγνωρίζεται στα αποτελέσματα χρήσης στην κατηγορία εξόδου που συνάδει με τη λειτουργία του άυλου παγίου.

Τα άυλα αυτά στοιχεία είναι κυρίως λογισμικό και λοιπά προγράμματα. Οι αποσβέσεις των άυλων περιουσιακών στοιχείων υπολογίζονται με τη μέθοδο της σταθερής απόσβεσης κατά τη διάρκεια της ωφέλιμης ζωής τους η οποία προσδιορίζεται στα 4 έτη.

Κέρδη ή ζημίες από την αποαναγνώριση των άυλων παγίων επιμετρώνται ως η διαφορά μεταξύ του καθαρού προϊόντος πώλησης και της λογιστικής αξίας τους και αναγνωρίζονται στα αποτελέσματα χρήσης κατά την αποαναγνώριση του περιουσιακού στοιχείου.

#### 2.3.4 Χρηματοοικονομικά μέσα

##### **Χρηματοοικονομικά περιουσιακά στοιχεία**

###### **Αρχική αναγνώριση**

Τα χρηματοοικονομικά περιουσιακά στοιχεία ταξινομούνται κατά την αρχική αναγνώρισή τους σε χρηματοοικονομικά περιουσιακά στοιχεία στην εύλογη αξία μέσω του λογαριασμού αποτελεσμάτων χρήσης, σε δάνεια και απαιτήσεις, σε διακρατούμενα μέχρι τη λήξη τους, σε διαθέσιμα προς πώληση ή σε παράγωγα χρηματοοικονομικά μέσα τα οποία έχουν χαρακτηριστεί ως αποτελεσματικά μέσα αντιστάθμισης. Όλα τα χρηματοοικονομικά περιουσιακά στοιχεία αναγνωρίζονται αρχικά στην εύλογη αξία τους πλέον, στην περίπτωση των χρηματοοικονομικών περιουσιακών στοιχείων που δεν αναγνωρίζονται στην εύλογη αξία μέσω αποτελεσμάτων χρήσης, τα άμεσα επιρριφθέντα κόστη απόκτησης του χρηματοοικονομικού περιουσιακού στοιχείου. Η ταξινόμηση των χρηματοοικονομικών περιουσιακών στοιχείων πραγματοποιείται από τη διοίκηση ανάλογα με τα χαρακτηριστικά και το σκοπό για τον οποίο το μέσο αποκτήθηκε. Η απόφαση για την ταξινόμηση λαμβάνεται από την Διοίκηση κατά την αρχική αναγνώριση των χρηματοοικονομικών μέσων.

Οι αγορές ή πωλήσεις των χρηματοοικονομικών περιουσιακών στοιχείων που απαιτούν παράδοση περιουσιακών στοιχείων εντός ενός χρονικού περιθωρίου που καθορίζεται από κανονισμούς ή τους πρότυπους κανόνες της σχετικής αγοράς, αναγνωρίζονται κατά την ημερομηνία συναλλαγής, δηλαδή την ημερομηνία που η Εταιρεία δεσμεύεται να αγοράσει ή να πουλήσει το περιουσιακό στοιχείο.

###### **Μεταγενέστερη επιμέτρηση**

Η επιμέτρηση των χρηματοοικονομικών περιουσιακών στοιχείων μετά την αρχική τους αναγνώριση εξαρτάται από την κατηγορία στην οποία ανήκουν:

##### **α. Χρηματοοικονομικά Περιουσιακά Στοιχεία στην εύλογη αξία μέσω των αποτελεσμάτων**

Τα χρηματοοικονομικά στοιχεία στην εύλογη αξία μέσω των αποτελεσμάτων περιλαμβάνουν χρηματοοικονομικά στοιχεία τα οποία διακρατούνται για εμπορικούς σκοπούς ή έχουν ταξινομηθεί στην εύλογη αξία μέσω των αποτελεσμάτων κατά την αρχική τους αναγνώριση. Τα χρηματοοικονομικά στοιχεία κατηγοριοποιούνται ως διακρατούμενα για εμπορικούς σκοπούς εάν αποκτώνται με πρόθεση την πώλησή τους ή επαναγορά τους στο εγγύς μέλλον. Στην κατηγορία αυτή περιλαμβάνονται τα παράγωγα χρηματοοικονομικά μέσα τα οποία δεν έχουν χαρακτηριστεί ως μέσα αποτελεσματικής λογιστικής αντιστάθμισης όπως ορίζεται από το ΔΛΠ 39. Για τις επενδύσεις που έχουν χαρακτηριστεί στην εύλογη αξία μέσω αποτελεσμάτων, θα πρέπει να πληρούνται τα εξής κριτήρια:

- Ο χαρακτηρισμός απαλείφει ή μειώνει σημαντικά την ασυνέπεια στο χειρισμό που θα προέκυπτε υπό άλλες συνθήκες από την επιμέτρηση των περιουσιακών στοιχείων και υποχρεώσεων ή την αναγνώριση κερδών και ζημιών σε διαφορετική βάση.
- Τα περιουσιακά στοιχεία και υποχρεώσεις είναι μέρος ενός συνόλου χρηματοοικονομικών περιουσιακών στοιχείων, χρηματοοικονομικών υποχρεώσεων ή και των δύο τα οποία υπόκεινται σε διαχείριση και η απόδοσή τους αξιολογείται σε εύλογη αξία, σύμφωνα με τη τεκμηριωμένη διαχείριση κινδύνου ή επενδυτική στρατηγική.

Μεταγενέστερα της αρχικής αναγνώρισης, οι επενδύσεις αυτές επιμετρώνται στην εύλογη αξία. Οι προσαρμογές της εύλογης αξίας και τα πραγματοποιηθέντα κέρδη και ζημιές αναγνωρίζονται στα Αποτελέσματα Χρήσης.

Αναφορικά με τα χρηματοοικονομικά στοιχεία στην εύλογη αξία μέσω αποτελεσμάτων η Εταιρεία αξιολογεί για το εάν η πρόθεση να τα πωλήσει ισχύει ακόμη. Εάν υπάρχει αδυναμία πώλησής τους λόγω μη ενεργών αγορών καθώς και σημαντική αλλαγή στις διοικητικές προθέσεις για πώληση αυτών, η Εταιρεία μπορεί, υπό σπάνιες συνθήκες, να επιλέξει την αναταξινόμησή τους. Η αναταξινόμηση αυτή σε άλλη κατηγορία εξαρτάται από τη φύση του περιουσιακού στοιχείου. Η εκτίμηση αυτή δεν επηρεάζει τα υπόλοιπα χρηματοοικονομικά στοιχεία στην εύλογη αξία μέσω αποτελεσμάτων για τα οποία χρησιμοποιείται η επιλογή της εύλογης αξίας κατά τον χαρακτηρισμό τους.

### **β. Δάνεια και απαιτήσεις**

Τα δάνεια και οι απαιτήσεις είναι μη παράγωγα χρηματοοικονομικά στοιχεία ενεργητικού με πάγιες ή προσδιορισμένες πληρωμές που δεν διαπραγματεύονται σε ενεργή αγορά. Μετά την αρχική αναγνώριση, τα δάνεια και οι απαιτήσεις αποτιμώνται στο αποσβεσμένο κόστος βάσει της μεθόδου του πραγματικού επιτοκίου μείον τυχόν ζημία απομείωσης. Το αποσβεσμένο κόστος λαμβάνει υπόψη τυχόν έκπτωση ή πριμ κατά την απόκτηση και αμοιβές ή δαπάνες οι οποίες θεωρούνται αναπόσπαστο κομμάτι του πραγματικού επιτοκίου. Η απόσβεση από την εφαρμογή της μεθόδου του πραγματικού επιτοκίου συμπεριλαμβάνεται στα χρηματοοικονομικά έσοδα των αποτελεσμάτων χρήσης. Οι ζημιές που προκύπτουν από απομειώσεις αναγνωρίζονται στα αποτελέσματα της χρήσης.

### **γ. Επενδύσεις διακρατούμενες μέχρι τη λήξη τους**

Μη παράγωγα χρηματοοικονομικά περιουσιακά στοιχεία με πάγιες ή προσδιορισμένες πληρωμές και συγκεκριμένη λήξη ταξινομούνται ως επενδύσεις διακρατούμενες μέχρι τη λήξη τους για τις οποίες η Διοίκηση της Εταιρείας έχει τη θετική πρόθεση και δυνατότητα να διακρατήσει μέχρι τη λήξη τους. Μετά την αρχική αναγνώριση, τα δάνεια και οι απαιτήσεις αποτιμώνται στο αποσβεσμένο κόστος βάσει της μεθόδου του πραγματικού επιτοκίου μείον τυχόν ζημία απομείωσης. Το αποσβεσμένο κόστος λαμβάνει υπόψη τυχόν έκπτωση ή πριμ κατά την απόκτηση και αμοιβές ή δαπάνες οι οποίες θεωρούνται αναπόσπαστο κομμάτι του πραγματικού επιτοκίου. Η απόσβεση από την εφαρμογή της μεθόδου του πραγματικού επιτοκίου συμπεριλαμβάνεται στα χρηματοοικονομικά έσοδα των αποτελεσμάτων χρήσης. Οι ζημιές που προκύπτουν από απομειώσεις αναγνωρίζονται στα αποτελέσματα της χρήσης.

### **δ. Χρηματοοικονομικά περιουσιακά στοιχεία διαθέσιμα προς πώληση**

Οι συμμετοχικοί τίτλοι που ταξινομούνται στην κατηγορία αυτή, είναι εκείνοι που δεν έχουν ταξινομηθεί ως διακρατούμενοι για εμπορικό σκοπό ούτε ως στοιχεία σε εύλογη αξία μέσω αποτελεσμάτων, ούτε ως διακρατούμενα στη λήξη χρηματοοικονομικά περιουσιακά στοιχεία. Δανειακοί τίτλοι που ταξινομούνται στην κατηγορία των διαθέσιμων προς πώληση είναι εκείνοι τους οποίους η διοίκηση προτίθεται να διακρατήσει για απροσδιόριστο χρονικό διάστημα και που μπορεί να πωληθούν προκειμένου για την κάλυψη των αναγκών ρευστότητας ή για ανταπόκριση στις αλλαγές των συνθηκών αγοράς.

Μεταγενέστερα της αρχικής αναγνώρισης, τα χρηματοοικονομικά περιουσιακά στοιχεία διαθέσιμα προς πώληση επιμετρώνται στην εύλογη αξία με τις μη-πραγματοποιημένες ζημιές ή κέρδη να αναγνωρίζονται στα λοιπά συνολικά εισοδήματα σε πίστωση του αποθεματικού των επενδύσεων διαθέσιμων προς πώληση μέχρι την αποαναγνώριση τους κατά την οποία οι σωρευμένες ζημιές ή κέρδη καταχωρούνται στα λοιπά λειτουργικά αποτελέσματα. Επίσης, σε περίπτωση που κάποιο στοιχείο έχει απομειωθεί η σωρευμένη ζημία που είναι καταχωρημένη στα λοιπά συνολικά εισοδήματα μεταφέρεται στα χρηματοοικονομικά έξοδα των αποτελεσμάτων χρήσης. Οι δεδουλευμένοι τόκοι από επενδύσεις διαθέσιμες προς πώληση αναγνωρίζονται ως έσοδα από τόκους με τη μέθοδο του πραγματικού επιτοκίου.

Η Εταιρεία εκτιμά τα χρηματοοικονομικά στοιχεία διαθέσιμα προς πώληση για το εάν η πρόθεση και ικανότητα να τα πουλήσει στο εγγύς μέλλον ισχύει ακόμη. Εάν υπάρχει αδυναμία πώλησής τους λόγω μη ενεργών αγορών καθώς και σημαντική αλλαγή στις διοικητικές προθέσεις για πώληση αυτών, η Εταιρεία μπορεί, σε σπάνιες περιπτώσεις, να επιλέξει την αναταξινόμησή τους. Η αναταξινόμηση στην κατηγορία των δανείων και απαιτήσεων επιτρέπεται μόνο εάν τα χρηματοοικονομικά στοιχεία πληρούν τον ορισμό των δανείων και απαιτήσεων και η διοίκηση έχει την πρόθεση και ικανότητα να διακρατήσει τα στοιχεία αυτά στο εγγύς μέλλον ή μέχρι τη λήξη τους. Η αναταξινόμηση στην κατηγορία των στοιχείων διακρατώμενων έως τη λήξη επιτρέπεται μόνο εάν η Εταιρεία έχει την ικανότητα και πρόθεση να διακρατήσει τα χρηματοοικονομικά στοιχεία έως τη λήξη τους.

### **Αποαναγνώριση**

Η Εταιρεία παύει να αναγνωρίζει (δηλαδή να αποσύρει από την κατάσταση της οικονομικής της θέσης) ένα χρηματοοικονομικό περιουσιακό στοιχείο (ή, όπου είναι κατάλληλο, μέρος του χρηματοοικονομικού περιουσιακού στοιχείου ή μέρος μιας ομάδας όμοιων χρηματοοικονομικών περιουσιακών στοιχείων) όταν:

- Εκπνέουν τα συμβατικά δικαιώματα επί των ταμειακών ρών του χρηματοοικονομικού περιουσιακού στοιχείου ή
- Η Εταιρεία μεταβιβάζει τα συμβατικά δικαιώματα επί των ταμειακών ρών του χρηματοοικονομικού περιουσιακού στοιχείου ή αναλαμβάνει μία συμβατική δέσμευση να πληρώσει όλες εκείνες τις ταμειακές ροές, για λογαριασμό των παρεπόμενων παραληπτών, χωρίς ουσιαστική καθυστέρηση μέσω συμφωνίας μετακύλησης και είτε α) αν η Εταιρεία μεταβιβάσει ουσιαστικά όλους τους κινδύνους και τα οφέλη της κυριότητας του χρηματοοικονομικού περιουσιακού στοιχείου, ή (β) η Εταιρεία δεν έχει μεταβιβάσει ούτε διατηρήσει ουσιαστικά όλους τους κινδύνους και τα οφέλη της κυριότητας του περιουσιακού στοιχείου, αλλά έχει μεταβιβάσει τον έλεγχο του περιουσιακού στοιχείου.

Όταν η Εταιρεία μεταβιβάζει τα συμβατικά δικαιώματα επί των ταμειακών ρών του περιουσιακού στοιχείου ή έχει συνάψει συμφωνία μετακύλησης, αξιολογεί την έκταση στην οποία διατηρεί τους κινδύνους και τα οφέλη της κυριότητας. Αν η Εταιρεία δεν έχει μεταβιβάσει ή διατηρήσει ουσιαστικά όλους τους κινδύνους και τα οφέλη της κυριότητας του περιουσιακού στοιχείου ή δεν έχει μεταβιβάσει τον έλεγχο τότε η Εταιρεία συνεχίζει να αναγνωρίζει το μεταβιβαζόμενο περιουσιακό στοιχείο στο βαθμό συνέχισης της ανάμειξης της Εταιρείας. Το μεταβιβαζόμενο περιουσιακό στοιχείο και η συνδεδεμένη υποχρέωση επιμετρώνται στη βάση που αντανάκλα τα δικαιώματα και τις δεσμεύσεις που έχει διατηρήσει η Εταιρεία. Η συνεχιζόμενη ανάμειξη που λαμβάνει τη μορφή της εγγύτησης επί του μεταβιβαζόμενου περιουσιακού στοιχείου επιμετρώνται στη χαμηλότερη αξία μεταξύ της αρχικής λογιστικής αξίας του περιουσιακού στοιχείου και του μέγιστου ποσού ανταλλάγματος που η Εταιρεία θα μπορούσε να υποχρεωθεί να επιστρέψει.

### **Απομείωση**

Η Εταιρεία, σε κάθε ημερομηνία αναφοράς, εξετάζει κατά πόσο υπάρχει αντικειμενική ένδειξη ότι ένα χρηματοοικονομικό περιουσιακό στοιχείο ή μια ομάδα χρηματοοικονομικών περιουσιακών στοιχείων έχουν υποστεί απομείωση. Ένα χρηματοοικονομικό περιουσιακό στοιχείο ή μια ομάδα χρηματοοικονομικών περιουσιακών στοιχείων τεκμαίρεται ότι έχει υποστεί σε απομείωση όταν υπάρχει αντικειμενική ένδειξη απομείωσης, ως αποτέλεσμα ενός ή περισσοτέρων γεγονότων που συνέβησαν μετά την αρχική αναγνώριση του περιουσιακού στοιχείου («ζημιογόνο γεγονός»), και το ζημιογόνο γεγονός (ή γεγονότα) έχει επίδραση στις αναμενόμενες μελλοντικές ταμειακές ροές του χρηματοοικονομικού περιουσιακού στοιχείου ή της ομάδας χρηματοοικονομικών περιουσιακών στοιχείων και μπορεί να υπολογιστεί αξιόπιστα.

Ενδείξεις απομείωσης μπορεί να περιλαμβάνουν ενδείξεις σημαντικής οικονομικής δυσχέρειας του εκδότη ή οφειλέτη, αθέτηση ενός συμβολαίου, όπως ανεξόφλητα υπόλοιπα ή υπερημερία τόκων ή αρχικών πληρωμών, η πιθανότητα πτώχευσης ή άλλη οικονομική αναδιοργάνωσης του οφειλέτη, παρατηρήσιμα στοιχεία που υποδεικνύουν ότι υπάρχει μία αξιολογη μείωση στις υπολογισμένες ταμειακές ροές από ένα χαρτοφυλάκιο χρηματοοικονομικών περιουσιακών στοιχείων καθώς η αρχική αναγνώριση αυτών των στοιχείων, η εξαφάνιση της ενεργής αγοράς για το συγκεκριμένο περιουσιακό στοιχείο εξαιτίας οικονομικών δυσκολιών, η σημαντική υποβάθμιση του εσωτερικού ή εξωτερικού βαθμού φερεγγυότητας των χρηματοοικονομικών μέσων του πιστούχου όταν εξετάζονται με άλλες πληροφορίες.

**α. Στοιχεία ενεργητικού αποτιμώμενα στο αποσβέσιμο κόστος**  
**Αξιολόγηση απομείωσης**

Η Εταιρεία αρχικά αξιολογεί κατά πόσο υπάρχει αντικειμενική ένδειξη απομείωσης χωριστά για χρηματοοικονομικά περιουσιακά στοιχεία που είναι μεμονωμένα σημαντικά ή συλλογικά για χρηματοοικονομικά περιουσιακά στοιχεία που δεν είναι μεμονωμένα σημαντικά. Εφόσον η Εταιρεία αποφασίσει ότι δεν υπάρχει αντικειμενική ένδειξη απομείωσης για κάποιο χρηματοοικονομικό περιουσιακό στοιχείο που αξιολογήθηκε χωριστά, είτε είναι σημαντικό είτε όχι, το συμπεριλαμβάνει σε ομάδα χρηματοοικονομικών περιουσιακών στοιχείων με παρόμοια χαρακτηριστικά πιστωτικού κινδύνου και τα αξιολογεί για απομείωση συλλογικά. Περιουσιακά στοιχεία που αξιολογούνται για απομείωση χωριστά και για τα οποία υπάρχει και συνεχίζει να αναγνωρίζεται ζημία απομείωσης, δεν συμπεριλαμβάνονται στη συλλογική αξιολόγηση για απομείωση.

**Επιμέτρηση απομείωσης**

Το ποσό της ζημίας απομείωσης που αναγνωρίζεται επιμετρύεται ως η διαφορά μεταξύ της λογιστικής αξίας του περιουσιακού στοιχείου και της παρούσας αξίας των εκτιμώμενων μελλοντικών ταμειακών ροών (εξαιρουμένων των μελλοντικών ζημιών από πιστωτικούς κινδύνους που δεν έχουν πραγματοποιηθεί) προεξοφλημένων με το αρχικό πραγματικό επιτόκιο του χρηματοοικονομικού περιουσιακού στοιχείου.

Η λογιστική αξία του περιουσιακού στοιχείου μειώνεται με τη χρήση ενός λογαριασμού πρόβλεψης και το ποσό της ζημίας αναγνωρίζεται στο λογαριασμό Αποτελεσμάτων Χρήσης. Το έσοδο τόκου συνεχίζει να προκύπτει επί της μειωμένης λογιστικής αξίας και χρησιμοποιώντας το επιτόκιο προεξόφλησης των μελλοντικών ταμειακών ροών για σκοπούς μέτρησης της ζημίας απομείωσης. Το έσοδο τόκου αναγνωρίζεται ως έσοδο επενδύσεων στα Αποτελέσματα Χρήσης. Τα δάνεια μαζί με τη συνδεδεμένη πρόβλεψη διαγράφονται όταν δεν υπάρχει ρεαλιστική προοπτική μελλοντικής ανάκτησης και κάθε ενέχυρο έχει ρευστοποιηθεί ή έχει μεταφερθεί στην Εταιρεία. Σε περίπτωση που σε μεταγενέστερη περίοδο, το ύψος της ζημίας απομείωσης αυξάνεται ή μειώνεται λόγω γεγονότος που συνέβη μετά την αναγνώριση της ζημίας απομείωσης, η ζημία απομείωσης που είχε αναγνωριστεί προηγουμένως είτε αυξάνει είτε προσαρμόζει το σχετικό λογαριασμό πρόβλεψης. Εάν μια μελλοντική διαγραφή ανακτηθεί σε μεταγενέστερη ημερομηνία, η ανάκτηση πιστώνεται στα χρηματοοικονομικά κόστη των Αποτελεσμάτων Χρήσης.

**β. Χρηματοοικονομικά περιουσιακά στοιχεία διαθέσιμα προς πώληση**

Στον υπολογισμό απομείωσης των επενδύσεων σε μετοχικούς και χρεωστικούς τίτλους που έχουν αναγνωριστεί ως διαθέσιμα προς πώληση, λαμβάνεται υπόψη τυχόν σημαντική ή παρατεταμένη μείωση της εύλογης αξίας του τίτλου κάτω από το κόστος του. Η «σημαντικότητα» αξιολογείται σε σχέση με το αρχικό κόστος ενώ η «παρατάση» αξιολογείται σε σχέση με το χρονικό διάστημα κατά το οποίο η εύλογη αξία παρέμεινε κάτω του αρχικού κόστους. Όπου υπάρχει τέτοια ένδειξη για διαθέσιμα προς πώληση χρηματοοικονομικά περιουσιακά στοιχεία, η συσσωρευμένη ζημία – που υπολογίζεται ως η διαφορά μεταξύ του κόστους αγοράς και της τρέχουσας εύλογης αξίας, μείον τις ζημιές απομείωσης του χρηματοοικονομικού περιουσιακού στοιχείου που αναγνωρίστηκαν προηγουμένως στην κατάσταση αποτελεσμάτων – μεταφέρεται από τα ίδια κεφάλαια στην κατάσταση Αποτελεσμάτων Χρήσης. Ζημιές απομείωσης σε μετοχικούς τίτλους που αναγνωρίστηκαν στην κατάσταση Αποτελεσμάτων Χρήσης δεν αντισταθμίζονται μέσω της κατάστασης Αποτελεσμάτων Χρήσης και αύξηση στην εύλογη αξία τους μετά από απομείωση αναγνωρίζονται απευθείας σε λοιπά συνολικά εισοδήματα.

Στην περίπτωση δανειακών τίτλων που έχουν ταξινομηθεί ως χρηματοοικονομικά περιουσιακά στοιχεία διαθέσιμα προς πώληση, η απομείωση αξιολογείται βάσει των ίδιων κριτηρίων με τα χρηματοοικονομικά περιουσιακά στοιχεία που απεικονίζονται σε αποσβεσμένο κόστος. Το ποσό όμως που καταχωρείται ως απομείωση είναι η σωρευμένη ζημία η οποία επιμετρύεται ως η διαφορά μεταξύ του αποσβεσμένου κόστους και της τρέχουσας εύλογης αξίας, μείον τυχόν ζημία απομείωσης που έχει προηγουμένως αναγνωριστεί στα Αποτελέσματα Χρήσης.

Το μελλοντικό έσοδο τόκου συνεχίζει να προκύπτει επί της μειωμένης λογιστικής αξίας και χρησιμοποιώντας το επιτόκιο προεξόφλησης των μελλοντικών ταμειακών ροών για σκοπούς μέτρησης της ζημίας απομείωσης. Το έσοδο τόκου αναγνωρίζεται ως έσοδο επενδύσεων στα Αποτελέσματα Χρήσης. Σε περίπτωση που σε μεταγενέστερη περίοδο, η εύλογη αξία του δανειακού τίτλου αυξηθεί και η αύξηση μπορεί αντικειμενικά να συσχετιστεί με γεγονός που συνέβη μετά την αναγνώριση της ζημίας απομείωσης στα Αποτελέσματα Χρήσης, η ζημία απομείωσης αναστρέφεται μέσω των Αποτελεσμάτων Χρήσης.



## **Χρηματοοικονομικές υποχρεώσεις**

### **Αρχική αναγνώριση**

Οι χρηματοοικονομικές υποχρεώσεις ταξινομούνται, κατά την αρχική αναγνώριση, ως χρηματοοικονομικές υποχρεώσεις στην εύλογη αξία μέσω των αποτελεσμάτων, δάνεια και δανειοληπτικές πράξεις, πληρωτέοι λογαριασμοί είτε ως παράγωγα που χαρακτηρίζονται ως μέσα αντιστάθμισης σε μια αποτελεσματική αντιστάθμιση, ανάλογα με την περίπτωση. Όλες οι χρηματοοικονομικές υποχρεώσεις αναγνωρίζονται αρχικά στην εύλογη αξία και, στην περίπτωση των δανείων και δανειοληπτικών πράξεων και των πληρωτέων λογαριασμών, καθαρές από άμεσα αποδιδόμενα κόστη συναλλαγής.

### **Μεταγενέστερη επιμέτρηση**

Η επιμέτρηση των χρηματοοικονομικών υποχρεώσεων εξαρτάται από την ταξινόμησή τους, όπως περιγράφεται παρακάτω:

#### **α. Χρηματοοικονομικές υποχρεώσεις στην εύλογη αξία μέσω των αποτελεσμάτων**

Οι χρηματοοικονομικές υποχρεώσεις στην εύλογη αξία μέσω αποτελεσμάτων περιλαμβάνουν υποχρεώσεις που διακρατώνται για εμπορικούς σκοπούς και χρηματοοικονομικές υποχρεώσεις που, κατά την αρχική αναγνώριση, χαρακτηρίζονται στην εύλογη αξία τους μέσω των αποτελεσμάτων. Οι χρηματοοικονομικές υποχρεώσεις κατατάσσονται ως προοριζόμενες για εμπορική εκμετάλλευση αν πραγματοποιούνται με σκοπό επαναγοράς στο εγγύς μέλλον. Αυτή η κατηγορία περιλαμβάνει επίσης παράγωγα χρηματοοικονομικά μέσα που συνάπτει η Εταιρεία τα οποία που δεν χαρακτηρίζονται ως μέσα αντιστάθμισης σε μια σχέση λογιστικής αντιστάθμισης, όπως ορίζεται από το ΔΛΠ 39. Διαχωριζόμενα ενσωματωμένα παράγωγα ταξινομούνται επίσης ως διακρατώμενα για εμπορικούς σκοπούς εκτός εάν είναι χαρακτηρισμένα ως αποτελεσματικά μέσα αντιστάθμισης. Κέρδη ή ζημιές από υποχρεώσεις που διακρατώνται για εμπορικούς σκοπούς αναγνωρίζονται στην κατάσταση Αποτελεσμάτων Χρήσης. Οι χρηματοοικονομικές υποχρεώσεις που, κατά την αρχική αναγνώριση, χαρακτηρίζονται στην εύλογη αξία τους μέσω των αποτελεσμάτων, χαρακτηρίζονται κατά την αρχική ημερομηνία αναγνώρισης και μόνο αν πληρούνται τα κριτήρια του ΔΛΠ 39.

#### **β. Δάνεια και δανειοληπτικές πράξεις**

Μεταγενέστερα της αρχικής αναγνώρισης, τα έντοκα δάνεια και οι δανειοληπτικές πράξεις υπολογίζονται στο αναπόσβεστο κόστος χρησιμοποιώντας τη μέθοδο του πραγματικού επιτοκίου. Κέρδη και ζημιές αναγνωρίζονται στα Αποτελέσματα Χρήσης όταν οι υποχρεώσεις αποαναγνωρίζονται καθώς και μέσω απόσβεσης βάσει της μεθόδου του πραγματικού επιτοκίου. Η αναπόσβεστη αξία υπολογίζεται λαμβάνοντας υπόψη κάθε έκπτωση ή πριμ κατά την απόκτησή τους και αμοιβές ή κόστη τα οποία αποτελούν αναπόσπαστο μέρος του πραγματικού επιτοκίου. Η απόσβεση βάσει της μεθόδου του πραγματικού επιτοκίου συμπεριλαμβάνεται στην κατάσταση Αποτελεσμάτων Χρήσης ως έξοδο τόκων.

### **Αποαναγνώριση**

Μια χρηματοοικονομική υποχρέωση αποαναγνωρίζεται όταν η δέσμευση που απορρέει από την υποχρέωση εκπληρώνεται, ακυρώνεται ή εκπνέει. Όταν μια υφιστάμενη χρηματοοικονομική υποχρέωση αντικαθιστάται από μια άλλη από τον ίδιο δανειστή αλλά με ουσιαστικά διαφορετικούς όρους, ή οι όροι μίας υφιστάμενης υποχρέωσης τροποποιούνται σημαντικά, μία τέτοια ανταλλαγή ή τροποποίηση αντιμετωπίζεται λογιστικά ως αποαναγνώριση της αρχικής υποχρέωσης και αναγνώριση μίας νέας υποχρέωσης. Η διαφορά στις αντίστοιχες λογιστικές αξίες αναγνωρίζεται στην κατάσταση Αποτελεσμάτων Χρήσης.

### **Συμφηφισμός χρηματοοικονομικών μέσων**

Χρηματοοικονομικά στοιχεία ενεργητικού και υποχρεώσεων συμφηφίζονται και το καθαρό ποσό παρουσιάζεται στην κατάσταση οικονομικής θέσης, όταν και μόνον όταν, η Εταιρεία έχει επί του παρόντος νομικά ισχυρό δικαίωμα συμφηφισμού των αναγνωρισμένων ποσών, και παράλληλα προτίθεται είτε να προβεί σε διακανονισμό του καθαρού υπολοίπου, είτε να εισπράξει το ποσό της απαίτησης του περιουσιακού στοιχείου εξοφλώντας ταυτόχρονα την υποχρέωση.

### 2.3.5 Επιμέτρηση της εύλογης αξίας

Η Εταιρεία επιμετρά τα χρηματοοικονομικά μέσα, όπως, διαθέσιμα προς πώληση, διακρατούμενα στη λήξη και χρηματοοικονομικά περιουσιακά στοιχεία στην εύλογη αξία μέσω αποτελεσμάτων (συμπεριλαμβανομένων των Επενδύσεων για λογαριασμό ασφ. Ζωής που φέρουν τον επενδυτικό κίνδυνο), και μη χρηματοοικονομικά περιουσιακά στοιχεία όπως οικόπεδα και κτίρια, στην εύλογη αξία σε κάθε ημερομηνία κατάστασης οικονομικής θέσης. Επίσης, επιμετρά τις εύλογες αξίες των χρηματοοικονομικών μέσων που απεικονίζονται στο αναπόσβεστο κόστος, για σκοπούς γνωστοποιήσεων.

Εύλογη αξία είναι η τιμή που θα λαμβανόταν κατά την πώληση ενός περιουσιακού στοιχείου ή κατά τη μεταβίβαση μιας υποχρέωσης, σε μια κανονική συναλλαγή μεταξύ συμμετεχόντων κατά την ημερομηνία επιμέτρησης. Η επιμέτρηση της εύλογης αξίας βασίζεται στην παραδοχή ότι η συναλλαγή πώλησης ενός περιουσιακού στοιχείου ή μεταβίβαση μια υποχρέωσης λαμβάνει χώρα είτε:

- Στην κύρια αγορά για το περιουσιακό στοιχείο ή την υποχρέωση
- Ελλείψει κύριας αγοράς, στην πλέον συμφέρουσα αγορά για το περιουσιακό στοιχείο ή την υποχρέωση

Η Εταιρεία πρέπει να έχει πρόσβαση στην κύρια ή πλέον συμφέρουσα αγορά.

Η εύλογη αξία του περιουσιακού στοιχείου ή μιας υποχρέωσης επιμετράται χρησιμοποιώντας τις παραδοχές που θα χρησιμοποιούσαν οι συμμετέχοντες στην αγορά κατά την τιμολόγηση του περιουσιακού στοιχείου ή της υποχρέωσης, υποθέτοντας ότι οι συμμετέχοντες στην αγορά ενεργούν προς το βέλτιστο οικονομικό συμφέρον τους.

Η επιμέτρηση της εύλογης αξίας ενός μη χρηματοοικονομικού περιουσιακού στοιχείου λαμβάνει υπόψη την ικανότητα ενός συμμετέχοντος στην αγορά να δημιουργήσει οικονομικά οφέλη από τη χρήση του περιουσιακού στοιχείου σε υψηλότερη και βέλτιστη χρήση του ή από την πώλησή του σε άλλο συμμετέχοντα στην αγορά που θα μπορούσε να χρησιμοποιήσει το περιουσιακό στοιχείο στην υψηλότερη και βέλτιστη χρήση του.

Η Εταιρεία χρησιμοποιεί τεχνικές αποτίμησης που αρμόζουν στις περιστάσεις και για τις οποίες υπάρχουν επαρκή δεδομένα διαθέσιμα για τη επιμέτρηση της εύλογης αξίας, μεγιστοποιώντας τη χρήση των σχετικών παρατηρήσιμων δεδομένων και ελαχιστοποιώντας τη χρήση μη παρατηρήσιμων στοιχείων.

Όλα τα περιουσιακά στοιχεία και υποχρεώσεις για τα οποία η εύλογη αξία επιμετράται ή γνωστοποιείται στις οικονομικές καταστάσεις κατηγοριοποιείται εντός της ιεραρχίας εύλογης αξίας, που περιγράφεται, με βάση το χαμηλότερο επίπεδο δεδομένων που είναι σημαντικά για την επιμέτρηση της εύλογης αξίας στο σύνολό της, ως εξής:

- Επίπεδο 1 - Εισηγμένες (μη προσαρμοσμένες) τιμές αγοράς σε ενεργές αγορές για πανομοιότυπα περιουσιακά στοιχεία ή υποχρεώσεις
- Επίπεδο 2 - Τεχνικές αποτίμησης για τις οποίες το κατώτερο επίπεδο δεδομένων που είναι σημαντικό για την επιμέτρηση της εύλογης αξίας είναι άμεσα ή έμμεσα παρατηρήσιμο.
- Επίπεδο 3 - Τεχνικές αποτίμησης, για τα οποία το κατώτερο επίπεδο δεδομένων που είναι σημαντικό για την επιμέτρηση της εύλογης αξίας είναι μη παρατηρήσιμο.

Για τα περιουσιακά στοιχεία και τις υποχρεώσεις που αναγνωρίζονται στις οικονομικές καταστάσεις, σε επαναλαμβανόμενη βάση, η Εταιρεία προσδιορίζει κατά πόσον έχουν πραγματοποιηθεί μεταφορές μεταξύ των Επιπέδων της ιεραρχίας με την επαναξιολόγηση της κατηγοριοποίησης (με βάση το χαμηλότερο επίπεδο δεδομένων που είναι σημαντικά για την επιμέτρηση της εύλογης αξίας ως σύνολο) στο τέλος της κάθε περιόδου αναφοράς.

Η Διοίκηση της Εταιρείας σε συνεργασία με τον επικεφαλής των χρηματοοικονομικών μέσων της Εταιρείας, τον προϊστάμενο λογιστηρίου και τον οικονομικό διευθυντή καθορίζει τις πολιτικές και τις διαδικασίες τόσο για τις επαναλαμβανόμενες επιμετρήσεις της εύλογης αξίας, καθώς και για μη επαναλαμβανόμενες επιμετρήσεις. Στην αποτίμηση των ακινήτων εμπλέκονται εξωτερικοί εκτιμητές.

Η συμμετοχή των εξωτερικών εκτιμητών αποφασίζεται ετησίως. Τα κριτήρια επιλογής περιλαμβάνουν τη γνώση της αγοράς, τη φήμη, την ανεξαρτησία και το κατά πόσον πληρούνται τα επαγγελματικά πρότυπα. Αποφασίζονται, μετά από συζητήσεις με τους εξωτερικούς εκτιμητές της Εταιρείας, οι τεχνικές αποτίμησης και τα δεδομένα που χρησιμοποιούνται σε κάθε περίπτωση. Σε κάθε ημερομηνία αναφοράς, αναλύονται οι κινήσεις στις τιμές των περιουσιακών στοιχείων και υποχρεώσεων οι οποίες απαιτείται να επαναεπιτρώνται ή επανεκτιμώνται σύμφωνα με τις λογιστικές πολιτικές της Εταιρείας. Για την ανάλυση αυτή, ελέγχονται τα βασικά δεδομένα που εφαρμόζονται στην πιο πρόσφατη αποτίμηση, συμφωνώντας τις πληροφορίες στον υπολογισμό αποτίμησης σε συμβάσεις και άλλα σχετικά έγγραφα. Η Διοίκηση της Εταιρείας σε συνδυασμό με τους εξωτερικούς εκτιμητές της Εταιρείας, συγκρίνει τις μεταβολές της εύλογης αξίας κάθε περιουσιακού στοιχείου και υποχρέωσης με σχετικές εξωτερικές πηγές για να διαπιστωθεί αν η αλλαγή είναι λογική. Για το σκοπό των γνωστοποιήσεων στην εύλογη αξία, η Εταιρεία έχει καθορίσει τις κατηγορίες των περιουσιακών στοιχείων και υποχρεώσεων με βάση τη φύση, τα χαρακτηριστικά και τους κινδύνους του περιουσιακού στοιχείου ή των υποχρεώσεων και το επίπεδο της ιεραρχίας της εύλογης αξίας, όπως εξηγήθηκε παραπάνω.

### 2.3.6 Απομείωση μη χρηματοοικονομικών περιουσιακών στοιχείων

Η Εταιρεία εκτιμά σε κάθε ημερομηνία κατάσταση οικονομικής θέσης εάν υπάρχουν ενδείξεις ότι η λογιστική αξία των μη χρηματοοικονομικών περιουσιακών στοιχείων δεν είναι ανακτήσιμη. Στην περίπτωση που υπάρχει ένδειξη απομείωσης, η Εταιρεία προσδιορίζει το ανακτήσιμο ποσό του περιουσιακού στοιχείου. Το ανακτήσιμο ποσό ενός περιουσιακού στοιχείου είναι το μεγαλύτερο μεταξύ της εύλογης αξίας του περιουσιακού στοιχείου ή της Μονάδας Δημιουργίας Ταμειακών Ροών (ΜΔΤΡ) μείον τα απαιτούμενα για την πώληση κόστη και της αξίας χρήσης. Το ανακτήσιμο ποσό προσδιορίζεται για κάθε περιουσιακό στοιχείο μεμονωμένα, εκτός εάν το περιουσιακό στοιχείο δεν δημιουργεί ταμειακές ροές οι οποίες είναι σε μεγάλο βαθμό ανεξάρτητες από άλλα περιουσιακά στοιχεία ή ομάδες περιουσιακών στοιχείων. Εάν η λογιστική αξία ενός περιουσιακού στοιχείου ή ΜΔΤΡ υπερβεί το εκτιμώμενο ανακτήσιμο ποσό, τότε το περιουσιακό στοιχείο θεωρείται απομειωμένο και μειώνεται μέχρι το ανακτήσιμο ποσό.

Για την εκτίμηση της Αξίας Χρήσης, οι εκτιμώμενες μελλοντικές ταμειακές ροές προεξοφλούνται στην παρούσα αξία τους με τη χρήση ενός προ φόρου επιτοκίου το οποίο αντανάκλα τις τρέχουσες εκτιμήσεις της αγοράς για τη διαχρονική αξία του χρήματος και για τους κινδύνους που σχετίζονται με αυτά τα περιουσιακά στοιχεία. Για τον προσδιορισμό της εύλογης αξίας μείον τα απαιτούμενα έξοδα για την πώληση, λαμβάνονται υπόψη οι πρόσφατες συναλλαγές στην αγορά, εάν υπάρχουν. Οι υπολογισμοί αυτοί επιβεβαιώνονται από πολλαπλάσια αποτιμήσεων, τιμές μετοχών για εισηγμένες εταιρείες ή άλλους διαθέσιμους δείκτες εύλογης αξίας.

Η Εταιρεία βασίζει τον υπολογισμό της απομείωσης σε λεπτομερείς προϋπολογισμούς και προβλέψεις υπολογισμών, τα οποία ετοιμάζονται χωριστά για κάθε μία από της ΜΔΤΡ της Εταιρείας στις οποίες κατανέμονται τα μεμονωμένα περιουσιακά στοιχεία. Αυτοί οι προϋπολογισμοί και οι προβλέψεις υπολογισμών γενικά καλύπτουν μια περίοδο πέντε ετών. Για μεγαλύτερα χρονικά διαστήματα, υπολογίζεται ένα μακροπρόθεσμο ποσοστό ανάπτυξης είναι και εφαρμόζεται σε μελλοντικές ταμειακές ροές μετά το πέμπτο έτος.

Οι ζημίες απομείωσης, συμπεριλαμβανομένης της υποτίμησης αποθεμάτων, αναγνωρίζονται στα αποτελέσματα χρήσης στην κατηγορία εξόδων που συνάδει με τη λειτουργία του περιουσιακού στοιχείου που έχει απομειωθεί, εκτός των ακινήτων που είχαν προηγουμένως αναπροσαρμοστεί και η αναπροσαρμογή καταχωρήθηκε στα λοιπά συνολικά εισοδήματα. Για αυτά τα ακίνητα, η απομείωση αναγνωρίζεται στα λοιπά συνολικά εισοδήματα μέχρι του ποσού κάθε προηγούμενης αναπροσαρμογής.

Για τα μη χρηματοοικονομικά περιουσιακά στοιχεία, πραγματοποιείται εκτίμηση σε κάθε ημερομηνία κατάσταση οικονομικής θέσης εάν υπάρχουν ενδείξεις οι οποίες είχαν οδηγήσει προηγουμένως στην αναγνώριση ζημίας απομείωσης και οι οποίες δεν υφίστανται πλέον ή έχουν μειωθεί. Εάν υπάρχει τέτοια ένδειξη, η Εταιρεία εκτιμά το ανακτήσιμο ποσό του περιουσιακού στοιχείου ή της ΜΔΤΡ. Τυχόν ζημία απομείωσης η οποία είχε αναγνωριστεί σε προηγούμενη χρήση, αντλιογίζεται μόνο στην περίπτωση που υπάρξει μεταβολή στις παραδοχές που έχουν

χρησιμοποιηθεί για το προσδιορισμό του ανακτήσιμου ποσού του περιουσιακού στοιχείου από την τελευταία φορά αναγνώρισης ζημίας απομείωσης. Ο αντιλογισμός περιορίζεται μέχρι το ύψος της λογιστικής αξίας του περιουσιακού στοιχείου που δεν υπερβαίνει το ανακτήσιμο ποσό του, ούτε τη λογιστική αξία που θα είχε προσδιορισθεί, μείον την απόσβεση, εάν δεν είχε προηγουμένως αναγνωρισθεί ζημία απομείωσης. Ο αντιλογισμός αυτός αναγνωρίζεται στα αποτελέσματα εκτός εάν αφορά αναπροσαρμοσμένο περιουσιακό στοιχείο, όπου και ο αντιλογισμός αναγνωρίζεται ως αύξηση της αναπροσαρμογής.

### 2.3.7 Τρέχουσα και αναβαλλόμενη φορολογία

#### **Τρέχουσα φορολογία**

Οι απαιτήσεις και υποχρεώσεις φόρων εισοδήματος για την τρέχουσα περίοδο επιμετρώνται στο ποσό που αναμένεται να ανακτηθεί από ή να πληρωθεί στις φορολογικές αρχές. Τα ποσοστά του φόρου και φορολογικοί νόμοι που χρησιμοποιούνται για τον υπολογισμό του ποσού είναι εκείνα που έχουν θεσπιστεί ή κατ' ουσία θεσπιστεί έως την ημερομηνία κατάστασης οικονομικής θέσης στη χώρα στην οποία λειτουργεί η Εταιρεία και δημιουργεί φορολογητέο εισόδημα.

Ο τρέχων φόρος εισοδήματος που αφορά στοιχεία που αναγνωρίζονται απευθείας στην καθαρή θέση ή στα λοιπά συνολικά εισοδήματα αναγνωρίζεται στην καθαρή θέση ή στα λοιπά συνολικά εισοδήματα και όχι στα Αποτελέσματα Χρήσης. Η Διοίκηση αξιολογεί περιοδικά τη θέση που έχει πάρει αναφορικά με τη φορολογική δήλωση που σχετίζεται με υποθέσεις στις οποίες οι φορολογικοί κανονισμοί επιδέχονται ερμηνείας και σχηματίζει σχετική πρόβλεψη όπου είναι απαραίτητο.

#### **Αναβαλλόμενη φορολογία**

Ο υπολογισμός του αναβαλλόμενου φόρου γίνεται με τη μέθοδο του ισολογισμού και προσδιορίζεται για όλες τις προσωρινές διαφορές, οι οποίες προκύπτουν μεταξύ της λογιστικής αξίας των περιουσιακών στοιχείων και υποχρεώσεων που περιλαμβάνονται στις οικονομικές καταστάσεις και της φορολογικής αξίας που αποδίδεται σε αυτά σύμφωνα με τις εκάστοτε φορολογικές διατάξεις.

Οι αναβαλλόμενες φορολογικές υποχρεώσεις αναγνωρίζονται για όλες τις φορολογητέες προσωρινές διαφορές εκτός:

- εάν προκύπτει από την αρχική αναγνώριση της υπεραξίας ενός περιουσιακού στοιχείου ή μιας υποχρέωσης σε μία συναλλαγή η οποία δεν είναι συνένωση εταιρειών και κατά τη στιγμή της συναλλαγής δεν επηρέασε ούτε το λογιστικό ούτε το φορολογικό κέρδος ή ζημία.
- σε περίπτωση φορολογητέων προσωρινών διαφορών που σχετίζονται με επενδύσεις σε θυγατρικές και συγγενείς εταιρείες, όπου ο χρόνος αντιστροφής των προσωρινών διαφορών μπορεί να ελεγχθεί και είναι πιθανό ότι οι προσωρινές διαφορές δε θα αντιστραφούν στο προβλεπόμενο μέλλον.

Οι αναβαλλόμενες φορολογικές απαιτήσεις αναγνωρίζονται για όλες τις εκπιπτόμενες προσωρινές διαφορές και μεταφερόμενες φορολογικές ζημίες στο βαθμό που είναι πιθανό ότι θα υπάρξει διαθέσιμο μελλοντικό φορολογητέο εισόδημα το οποίο θα χρησιμοποιηθεί έναντι των εκπιπτόμενων προσωρινών διαφορών και των μεταφερόμενων αχρησιμοποίητων φορολογικών ζημιών, εκτός:

- εάν η αναβαλλόμενη φορολογική απαίτηση σχετίζεται με τις εκπιπτόμενες προσωρινές διαφορές οι οποίες προκύπτουν από την αρχική αναγνώριση της υπεραξίας ενός περιουσιακού στοιχείου ή μίας υποχρέωσης σε μια συναλλαγή η οποία δεν είναι συνένωση εταιρειών και κατά τη στιγμή της συναλλαγής δεν επηρεάζει ούτε το λογιστικό κέρδος ούτε το φορολογικό κέρδος ή ζημία.

- Από την περίπτωση φορολογητέων προσωρινών διαφορών που σχετίζονται με επενδύσεις σε θυγατρικές και συγγενείς εταιρείες, οι αναβαλλόμενες φορολογικές απαιτήσεις αναγνωρίζονται μόνο στο βαθμό που είναι πιθανό ότι προσωρινές διαφορές θα αντιστραφούν στο προβλεπόμενο μέλλον και θα υπάρχει διαθέσιμο φορολογητέο εισόδημα το οποίο θα χρησιμοποιηθεί έναντι των προσωρινών διαφορών.

Η λογιστική αξία των αναβαλλόμενων φορολογικών απαιτήσεων ελέγχεται σε κάθε ημερομηνία κατάρτισης των οικονομικών καταστάσεων και μειώνεται στο βαθμό που δεν είναι πλέον πιθανό να υπάρξει επαρκές φορολογητέο εισόδημα που θα καλύψει ολόκληρη την αναβαλλόμενη φορολογική απαίτηση ή εν μέρει. Οι μη αναγνωρισμένες αναβαλλόμενες φορολογικές απαιτήσεις αξιολογούνται σε κάθε ημερομηνία αναφοράς και αναγνωρίζονται εφόσον είναι πιθανόν ότι μελλοντικά φορολογητέα κέρδη θα επιτρέψουν την ανάκτηση της αναβαλλόμενης φορολογικής απαίτησης.

Οι αναβαλλόμενες φορολογικές απαιτήσεις και υποχρεώσεις υπολογίζονται με βάση τους φορολογικούς συντελεστές που αναμένεται να εφαρμοστούν στην περίοδο κατά την οποία θα αναγνωριστεί η απαίτηση ή θα διακανονιστεί η υποχρέωση, λαμβάνοντας υπόψη τους φορολογικούς συντελεστές (και φορολογικούς νόμους) που έχουν τεθεί σε ισχύ ή έχουν θεσμοθετηθεί κατά την ημερομηνία κατάρτισης της κατάστασης οικονομικής θέσης.

Ο αναβαλλόμενος φόρος που αφορά συναλλαγές που καταχωρούνται εκτός των αποτελεσμάτων χρήσης, καταχωρείται εκτός των αποτελεσμάτων χρήσης. Ο αναβαλλόμενος φόρος καταχωρείται σε σχέση με το υποκείμενη συναλλαγή είτε στην κατάσταση συνολικού εισοδήματος είτε απευθείας στα ίδια κεφάλαια.

Οι αναβαλλόμενες φορολογικές απαιτήσεις και υποχρεώσεις συμψηφίζονται εάν υπάρχει νομικά κατοχυρωμένο δικαίωμα συμψηφισμού της τρέχουσας φορολογικής απαίτησης έναντι της τρέχουσας φορολογικής υποχρέωσης και οι αναβαλλόμενοι φόροι αφορούν την ίδια φορολογούμενη εταιρεία και την ίδια φορολογική αρχή.

#### **Φόροι πωλήσεων**

Τα έσοδα, έξοδα και περιουσιακά στοιχεία αναγνωρίζονται καθαρά από τα ποσά φόρων πωλήσεων και φόρων ασφαλιστρών εκτός:

- Όταν ο φόρος πωλήσεων ή ασφαλιστρών κατά την αγορά περιουσιακών στοιχείων ή υπηρεσιών δεν είναι ανακτήσιμος από τις φορολογικές αρχές, στην οποία περίπτωση, ο φόρος πωλήσεων αναγνωρίζεται ανάλογα είτε ως μέρος του κόστους απόκτησης του περιουσιακού στοιχείου είτε μέρος του σχετικού εξόδου.
- Τα εισπρακτέα και πληρωτέα ποσά που εμφανίζονται συμπεριλαμβάνοντας το φόρο πωλήσεων ή ασφαλιστρών.

Τα καθαρά ποσά φόρων πωλήσεων ή ασφαλιστρών που είναι ανακτήσιμα από, ή πληρωτέα σε, φορολογικές αρχές συμπεριλαμβάνεται ως μέρος των εισπρακτέων ή πληρωτέων ποσών στην κατάσταση οικονομικής θέσης.

### **2.3.8 Παροχές προσωπικού**

#### **Προγράμματα συνταξιοδότησης καθορισμένων εισφορών**

Η Εταιρεία παρέχει πρόγραμμα συνταξιοδότησης καθορισμένων εισφορών. Στο πρόγραμμα συνταξιοδότησης παρέχεται η δυνατότητα στους εργαζομένους για εθελοντικές εισφορές. Οι υπάλληλοι συμμετέχουν στο πρόγραμμα εφόσον πληρούν τις προϋποθέσεις του προγράμματος. Οι ετήσιες εισφορές που καταβάλει η Εταιρεία καταχωρείται ως έξοδο στην χρήση που αφορά και περιλαμβάνονται στα έξοδα προσωπικού.

#### **Παροχές τερματισμού της απασχόλησης**

Παροχές τερματισμού της απασχόλησης πληρώνονται όταν οι εργαζόμενοι συνταξιοδοτούνται ή σε περίπτωση απόλυσης σύμφωνα με την ισχύουσα νομοθεσία.



Οι υποχρεώσεις για αποζημίωση συνταξιοδότησης υπολογίζονται στη παρούσα αξία των μελλοντικών παροχών που έχουν συσσωρευτεί κατά τη λήξη του έτους, με βάση την αναγνώριση δικαιώματος παροχών των εργαζομένων κατά την διάρκεια της παροχής εργασίας. Οι ανωτέρω υποχρεώσεις υπολογίζονται με βάση τις οικονομικές και αναλογιστικές παραδοχές και καθορίζονται χρησιμοποιώντας την αναλογιστική μέθοδο αποτίμησης των εκτιμώμενων μονάδων υποχρέωσης (Projected Unit Credit Method). Τα αναλογιστικά κέρδη και ζημιές αναγνωρίζονται στα Λοιπά Συνολικά Εισοδήματα και οι αναμενόμενες αποδόσεις των προγραμμάτων περιουσιακών στοιχείων δεν αναγνωρίζονται στα Αποτελέσματα Χρήσης, ενώ υπάρχει απαίτηση αναγνώρισης του τόκου επί της καθαρής υποχρέωσης (ή περιουσιακού στοιχείου) καθορισμένης παροχής στα Αποτελέσματα Χρήσης, ο οποίος υπολογίζεται χρησιμοποιώντας το προεξοφλητικό επιτόκιο που χρησιμοποιείται για την επιμέτρηση της υποχρέωσης καθορισμένης παροχής. Τα μη κατοχυρωμένα κόστη προϋπηρεσίας αναγνωρίζονται στα Αποτελέσματα Χρήσης στη νωρίτερη ημερομηνία μεταξύ της ημερομηνίας πραγματοποίησης της τροποποίησης και της ημερομηνίας αναγνώρισης του κόστους της σχετικής αναδιάρθρωσης ή τερματισμού.

### 2.3.9 Ταξινόμηση προϊόντων

Ασφαλιστήρια συμβόλαια είναι τα συμβόλαια εκείνα που η Εταιρεία (ασφαλιστής) έχει αποδεχτεί σημαντικό ασφαλιστικό κίνδυνο από ένα τρίτο πρόσωπο (ασφαλιζόμενος) συμφωνώντας να αποζημιώσει τους ασφαλιζόμενους σε περίπτωση που ένα αβέβαιο μελλοντικό συμβάν (ασφαλιζόμενο συμβάν) επηρεάσει αρνητικά τους ασφαλιζόμενους. Τα ασφαλιστήρια συμβόλαια μπορούν επίσης να φέρουν χρηματοοικονομικό κίνδυνο.

Επενδυτικά συμβόλαια είναι τα συμβόλαια εκείνα που φέρουν σημαντικό χρηματοοικονομικό κίνδυνο. Ο χρηματοοικονομικός κίνδυνος είναι ο κίνδυνος μιας πιθανής μελλοντικής μεταβολής ενός καθορισμένου επιτοκίου, μιας τιμής χρηματοοικονομικού μέσου, αγαθού, συναλλαγματικής ισοτιμίας, δείκτη τιμών ή επιτοκίων, πιστωτικής διαβάθμισης ή πιστωτικού δείκτη ή άλλης μεταβλητής, με την προϋπόθεση στην περίπτωση μη χρηματοοικονομικής μεταβλητής ότι η μεταβλητή δεν αναφέρεται σε συγκεκριμένο συμβαλλόμενο.

Από τη στιγμή που ένα συμβόλαιο έχει ταξινομηθεί ως ασφαλιστήριο συμβόλαιο, παραμένει ασφαλιστήριο συμβόλαιο έως την λήξη του ακόμη και εάν ο ασφαλιστικός κίνδυνος μειώνεται σημαντικά κατά τη διάρκεια αυτής της περιόδου, εκτός εάν όλα τα δικαιώματα και οι υποχρεώσεις εξαλειφθούν ή λήξουν. Τα επενδυτικά συμβόλαια μπορούν ωστόσο να αναταξινομηθούν σε ασφαλιστήρια συμβόλαια μετά την ανάληψή τους εάν ο ασφαλιστικός κίνδυνος γίνει σημαντικός.

Τα ασφαλιστήρια και επενδυτικά συμβόλαια ταξινομούνται περαιτέρω σε αυτά με ή χωρίς Συμμετοχή στην Υπεραπόδοση των Μαθηματικών Αποθεμάτων (ΣΥΜΑ). Η ΣΥΜΑ είναι το συμβατικό δικαίωμα λήψης επιπρόσθετων παροχών, συμπληρωματικά των εγγυημένων παροχών της οποίας το ποσό ορίζεται συμβατικά και βασίζεται στην πραγματοποιηθείσα απόδοση στην επένδυση των μαθηματικών αποθεμάτων συγκεκριμένης κατηγορίας συμβολαίων ή ενός καθορισμένου τύπου συμβολαίου.

### Ασφαλιστήρια συμβόλαια Ζωής

Είναι τα συμβόλαια με τα οποία η Εταιρεία ασφαλίζει κινδύνους που σχετίζονται με την ανθρώπινη ζωή. Σε αυτά εντάσσονται καλύψεις θανάτου, επιβίωσης, ισοβίων παροχών, συντάξεων, ανικανότητας, ατυχημάτων, προγραμμάτων ασθένειας τόσο σε ατομική όσο και σε ομαδική βάση. Τα ασφάλιστρα αναγνωρίζονται ως έσοδο (δεδουλευμένα ασφάλιστρα) αναλογικά της περιόδου ασφάλισης και εμφανίζονται πριν την αφαίρεση της προμήθειας, ενώ οι παροχές, όταν προκύπτουν, καταχωρούνται ως έξοδο.

Συμβόλαια ζωής αποτελούν τα ατομικά ή ομαδικά συμβόλαια πρόσκαιρης κάλυψης θανάτου, ανικανότητας, ατυχήματος ή ασθενειών. Οι παροχές σε περίπτωση συμβάντος μπορούν να είναι προκαθορισμένες ή να εξαρτώνται από την έκταση του συμβάντος, ανάλογα με τους όρους κάθε συμβολαίου. Επίσης, υπάρχουν συμβόλαια ζωής με καλύψεις συνταξιοδότησης, επιβίωσης, μικτές ή ισόβιες ή unit linked.

**α. Ατομικά Παραδοσιακά Ασφαλιστήρια Βασικής κάλυψης Ζωής**

Στην κατηγορία αυτή συμπεριλαμβάνονται όλα τα ατομικά συμβόλαια ζωής εγγυημένου επιτοκίου, με ή χωρίς ΣΥΜΑ. Τα συμβόλαια αυτής της κατηγορίας ενέχουν κίνδυνο θνησιμότητας ή μακροβιότητας σε όλη την διάρκεια του συμβολαίου. Χωρίζονται επιμέρους στις εξής κατηγορίες:

- Πρόσκαιρη κάλυψη ζωής
- Ισόβια κάλυψη ζωής
- Μικτή Κάλυψη
- Αναβαλλόμενη σύνταξης

**β. Ατομικά Ασφαλιστήρια Ζωής συνδεδεμένα με επενδύσεις**

Στην κατηγορία αυτή συμπεριλαμβάνονται όλα τα συμβόλαια ζωής που είναι συνδεδεμένα με επενδύσεις, και φέρουν σημαντικό ασφαλιστικό κίνδυνο, καθώς η πληρωτέα παροχή σε περίπτωση θανάτου είναι το μέγιστο ανάμεσα στο ασφαλισμένο κεφάλαιο και στην αξία του λογαριασμού κατά τη στιγμή επέλευσης του κινδύνου. Στα συμβόλαια αυτά ο Ασφαλισμένος φέρει εξ ολοκλήρου τον επενδυτικό κίνδυνο.

**γ. Ατομικές καλύψεις συμπληρωματικής προστασίας.**

Στην κατηγορία αυτή συμπεριλαμβάνονται όλες οι συμπληρωματικές καλύψεις προστασίας που μπορούν να προσαρτηθούν σε βασική κάλυψη ζωής, ανεξάρτητα αν είναι εγγυημένου επιτοκίου ή συνδεδεμένη με επενδύσεις. Οι καλύψεις αυτές φέρουν ασφαλιστικό κίνδυνο καθώς ενέχουν κίνδυνο θνησιμότητας ή/και νοσηρότητας.

**δ. Ομαδικά Ασφαλιστήρια Ζωής κάλυψης ζωής και συμπληρωματικών καλύψεων**

Στην κατηγορία αυτή συμπεριλαμβάνονται όλες οι παροχές που παρέχονται σε ομαδική βάση και αφορούν την κάλυψη ζωής ή/και συμπληρωματικής προς αυτήν καλύψεις προστασίας.

**Ασφαλιστήρια συμβόλαια ζημιών**

Τα ασφαλιστήρια συμβόλαια ζημιών αφορούν συμβόλαια που καλύπτουν κινδύνους κατά της περιουσίας, Αστικής ευθύνης, ατυχημάτων και ασθενειών. Τα ασφάλιστρα αναγνωρίζονται ως έσοδα (δεδουλευμένα ασφάλιστρα) αναλογικά με την περίοδο διάρκειας του ασφαλιστηρίου συμβολαίου. Κατά την ημερομηνία κλεισίματος των οικονομικών καταστάσεων το ποσό των καταχωρημένων ασφαλίσεων που αναλογεί στο επόμενο ή στα επόμενα έτη μεταφέρεται στο απόθεμα μη δεδουλευμένων ασφαλίσεων. Τα ασφάλιστρα απεικονίζονται χωρίς την μείωση των αναλογουσών προμηθειών.

- Αστικής ευθύνης Αυτοκινήτου: Στην κατηγορία αυτή περιλαμβάνονται τα συμβόλαια που καλύπτουν τον κίνδυνο της αστικής ευθύνης αυτοκινήτων.
- Λοιπών κλάδων: Στην κατηγορία αυτή περιλαμβάνονται τα συμβόλαια που καλύπτουν τον κίνδυνο πυρός, ατυχημάτων, μεταφορών, γενικής αστικής ευθύνης, λοιπά.

**Επενδυτικά συμβόλαια****α. Ομαδικά συμβόλαια διαχείρισης συνταξιοδοτικών ταμείων**

Στην κατηγορία αυτή συμπεριλαμβάνονται ομαδικά συμβόλαια διαχείρισης λογαριασμού καθορισμένης εισφοράς και καθορισμένης παροχής. Χωρίζονται επιμέρους στις εξής κατηγορίες:

- Καθορισμένης εισφοράς με εγγυημένο επιτόκιο και συμμετοχή στην υπεραπόδοση
- Καθορισμένης παροχής με εγγυημένο επιτόκιο και συμμετοχή στις υπεραποδόσεις
- Καθορισμένης εισφοράς χωρίς εγγυημένο επιτόκιο (συνδεδεμένο με επενδύσεις)

Η εταιρία δεν φέρει ασφαλιστικό κίνδυνο καθώς λειτουργεί ως διαχειριστής των συμβολαίων στις παραπάνω 3 κατηγορίες συμβολαίων. Στις δύο πρώτες κατηγορίες η εταιρεία φέρει τον κίνδυνο της επίτευξης του εγγυημένου επιτοκίου.

## β. Ατομικά συμβόλαια ζωής συνδεδεμένα με επενδύσεις χωρίς ασφαλισμένο κεφάλαιο

Στην κατηγορία αυτή συμπεριλαμβάνονται όλα τα ατομικά συμβόλαια συνδεδεμένα με επενδύσεις τα οποία δεν έχουν ασφαλισμένο κεφάλαιο. Η παροχή πληρωτέα σε περίπτωση θανάτου είναι η αξία του λογαριασμού. Ως εκ τούτου δεν υφίσταται ασφαλιστικός κίνδυνος. Στα συμβόλαια αυτά ο Ασφαλισμένος φέρει εξ ολοκλήρου τον επενδυτικό κίνδυνο.

### 2.3.10 Ασφαλιστικές προβλέψεις

Οι ασφαλιστικές προβλέψεις αντιπροσωπεύουν την εκτίμηση της εταιρείας για υποχρεώσεις που απορρέουν από τα ασφαλιστήρια συμβόλαια.

Οι ασφαλιστικές προβλέψεις αναλύονται στις ακόλουθες κυριότερες κατηγορίες:

- **Μαθηματικά αποθέματα:** Περιλαμβάνουν το μαθηματικό απόθεμα των καλύψεων ζωής και είναι η διαφορά που προκύπτει την ημερομηνία σύνταξης των οικονομικών καταστάσεων μεταξύ της αναλογιστικής παρούσας αξίας των χρηματικών υποχρεώσεων που έχει αναλάβει η ασφαλιστική εταιρεία για κάθε συμβόλαιο ασφάλισης ζωής και της αναλογιστικής παρούσας αξίας των καθαρών ασφαλιστρών που οφείλονται από τον ασφαλισμένο και είναι καταβλητέα στην ασφαλιστική εταιρεία μέσα στα επόμενα έτη. Η διαφορά αυτή υπολογίζεται με αναλογιστικές μεθόδους και σύμφωνα με την ισχύουσα νομοθεσία.
- **Προβλέψεις για μη δεδουλευμένα ασφάλιστρα:** Αντιπροσωπεύουν το μέρος των καθαρών εγγεγραμμένων ασφαλιστρών που καλύπτει κατ' αναλογία την περίοδο από την ημερομηνία σύνταξης των οικονομικών καταστάσεων μέχρι τη λήξη της περιόδου για την οποία έχουν καταχωρηθεί τα ασφάλιστρα στα μητρώα της εταιρείας.
- **Απόθεμα Εκκρεμών Αποζημιώσεων φάκελο προς φάκελο (φ/φ):** τα αποθέματα εκκρεμών ζημιών φ/φ περιλαμβάνουν τις κατά φάκελο προβλέψεις για το κόστος των ζημιών καθώς και τα άμεσα έξοδα που αφορούν τις εν λόγω ζημιές.
- **Προβλέψεις για συμμετοχή στα κέρδη :** Η πρόβλεψη αυτή περιλαμβάνει ποσά τα οποία προορίζονται για τους ασφαλισμένους ή τους αντισυμβαλλόμενους ή τους δικαιούχους ασφαλιστηρίων συμβολαίων υπό την μορφή συμμετοχής στα τεχνικά κέρδη, στις αποδόσεις καθώς και στις επιστροφές με βάση του όρους των ασφαλιστηρίων συμβολαίων.
- **Προβλέψεις για Κινδύνους σε Ισχύ:** αφορά την πρόσθετη πρόβλεψη η οποία σχηματίζεται κατά την ημερομηνία κλεισίματος των Οικονομικών Καταστάσεων όταν εκτιμάται ότι το απόθεμα των μη δεδουλευμένων ασφαλιστρών μετά την αφαίρεση των αναλογούντων εξόδων πρόσκτησης δεν επαρκεί για την κάλυψη των προβλεπόμενων ζημιών και εξόδων των ασφαλιστηρίων συμβολαίων σε ισχύ την ημερομηνία αυτή.
- **Πληρωτέες παροχές:** είναι οι ασφαλιστικές παροχές που οφείλονται στους ασφαλισμένους και για διάφορους λόγους δεν έχουν εξοφληθεί μέχρι την ημερομηνία κλεισίματος των Οικονομικών Καταστάσεων.
- **Προβλέψεις για ασφαλίσεις Ζωής που συνδέονται με επενδύσεις:** είναι οι προβλέψεις που προορίζονται για να καλύψουν υποχρεώσεις που απορρέουν από συμβόλαια που οι παροχές τους είναι συνδεδεμένες με την αξία μεριδίων χρηματοοικονομικών μέσων .
- Η εκτίμηση των ασφαλιστικών προβλέψεων διενεργείται κατά την ημερομηνία σύνταξης των Οικονομικών Καταστάσεων, σύμφωνα με τις προβλεπόμενες αρχές και κανόνες αποτίμησης ανά κατηγορία ασφαλιστικής πρόβλεψης και σύμφωνα με την ισχύουσα νομοθεσία.
- **Έλεγχος επάρκειας ασφαλιστικών αποθεμάτων (Liability Adequacy Test – «LAT»):** η εταιρεία αξιολογεί την επάρκεια των αναγνωριζόμενων ασφαλιστικών προβλέψεων εφαρμόζοντας τον έλεγχο επάρκειας των ασφαλιστικών υποχρεώσεων χρησιμοποιώντας τρέχουσες εκτιμήσεις των μελλοντικών ταμειακών ροών των ασφαλιστηρίων συμβολαίων. Στην περίπτωση που οι προκύπτουσες, από τον έλεγχο επάρκειας των ασφαλιστικών αποθεμάτων, υποχρεώσεις της εταιρείας υπερβαίνουν τα ασφαλιστικά αποθέματα που έχουν υπολογισθεί, η επιπρόσθετη πρόβλεψη αυξάνει τα αποθέματα των κλάδων τους οποίους αφορά και επιβαρύνει τα αποτελέσματα της χρήσης για την οποία διενεργείται ο έλεγχος.

### **Υποχρεώσεις ασφαλιστηρίων συμβολαίων ζωής**

Οι υποχρεώσεις ασφαλιστηρίων ζωής αναγνωρίζονται με την έναρξη των συμβολαίων και την χρέωση ασφαλιστρών. Οι υποχρεώσεις αυτές επιμετρούνται χρησιμοποιώντας τη μέθοδο καθαρού ασφαλίστρου, όπως υπαγορεύεται από τον ασφαλιστικό νόμο. Η υποχρέωση προσδιορίζεται ως το άθροισμα της παρούσας αξίας των αναμενόμενων μελλοντικών παροχών, των εξόδων διαχείρισης των συμβολαίων και των ενσωματωμένων εγγυήσεων μείον την παρούσα αξία των αναμενόμενων ασφαλιστρών. Επιπλέον, η υποχρέωση για συμβόλαια ασφαλείων ζωής περιλαμβάνει τις προβλέψεις για μη δεδουλευμένα ασφάλιστρα, κινδύνων εν ισχύ και εκκρεμών αποζημιώσεων, περιλαμβανομένης της πρόβλεψης για αποζημιώσεις που έχουν συμβεί αλλά δεν έχουν δηλωθεί στην Εταιρεία κατά την ημερομηνία αναφοράς. Προσαρμογές στις υποχρεώσεις σε κάθε ημερομηνία αναφοράς καταχωρούνται στα Αποτελέσματα Χρήσης.

Επιπρόσθετα, σε κάθε ημερομηνία αναφοράς, πραγματοποιείται εκτίμηση για τον έλεγχο της επάρκειας της αναγνωρισθείσας υποχρέωσης συμβολαίων ασφαλίσεων ζωής, εξαιρουμένων των Μεταφερόμενων Εξόδων Πρόσκτησης (ΜΕΠ). Η αξία της υποχρέωσης προσαρμόζεται στο βαθμό που η αναγνωρισθείσα υποχρέωση δεν επαρκεί για την κάλυψη των αναμενόμενων παροχών, εξόδων, δικαιωμάτων και εγγυήσεων. Ο έλεγχος της επάρκειας διενεργείται σε επίπεδο μικτών ασφαλιστρών και οι απαιτούμενες υποθέσεις προσδιορίζονται με αναφορά στη βέλτιστη εκτίμηση αυτών με βάση την εμπειρία της εταιρείας και τις τρέχουσες συνθήκες της αγοράς. Ενδεχόμενη ανεπάρκεια καταχωρείται στα Αποτελέσματα Χρήσης.

### **Υποχρεώσεις ασφαλιστηρίων συμβολαίων ζημιών**

Οι υποχρεώσεις ασφαλιστηρίων συμβολαίων γενικών ασφαλίσεων περιλαμβάνουν τις προβλέψεις εκκρεμών αποζημιώσεων, μη δεδουλευμένων ασφαλιστρών και κινδύνων εν ισχύ. Η πρόβλεψη εκκρεμών αποζημιώσεων βασίζεται στο εκτιμώμενο κόστος όλων των αποζημιώσεων που έχουν συμβεί αλλά δεν έχουν διακανονιστεί κατά την ημερομηνία αναφοράς, είτε έχουν δηλωθεί στην Εταιρεία είτε όχι. Στην πρόβλεψη περιλαμβάνονται τα έμμεσα έξοδα που θα απαιτηθούν για τον πλήρη διακανονισμό των αποζημιώσεων, καθώς επίσης και η εκτιμώμενη αξία ενδεχόμενων ανακτήσεων επί πληρωθεισών αποζημιώσεων.

Καθυστερήσεις είτε στην αναγγελία, είτε στον διακανονισμό θεωρούνται λογικές από τη φύση ορισμένων αποζημιώσεων, συνεπώς το τελικό κόστος αυτών δεν δύναται να είναι εκ των προτέρων γνωστό κατά την ημερομηνία αναφοράς. Η υποχρέωση υπολογίζεται κατά την ημερομηνία αναφοράς χρησιμοποιώντας αναλογιστικά μοντέλα τριγωνικής αναπαράστασης των αποζημιώσεων, βασιζόμενα σε εμπειρικά δεδομένα και υποθέσεις. Οι υποχρεώσεις δεν προεξοφλούνται για την ενσωμάτωση της χρονικής αξίας του χρήματος και αποαναγνωρίζονται όταν η δέσμευση πληρωμής μια αποζημίωσης λήγει, εκπληρώνεται ή ακυρώνεται.

Η πρόβλεψη μη δεδουλευμένων ασφαλιστρών αντιπροσωπεύει το τμήμα των ασφαλιστρών που σχετίζεται με τους κινδύνους που έχουν αναληφθεί και δεν έχουν ακόμη λήξει κατά την ημερομηνία των Οικονομικών Καταστάσεων. Η πρόβλεψη αναγνωρίζεται κατά την έναρξη των συμβολαίων και την χρέωση των ασφαλιστρών και λογίζεται ως έσοδο ασφαλιστρών κατά την διάρκεια του συμβολαίου.

Σε κάθε ημερομηνία αναφοράς η Εταιρεία διενεργεί έλεγχο επάρκειας των κινδύνων εν ισχύ (εξαιρουμένων των ΜΕΠ) και της αναγνωρισθείσας υποχρέωσης για εκκρεμείς αποζημιώσεις. Ο έλεγχος στηρίζεται στην προβολή όλων των εκτιμώμενων μελλοντικών ταμειακών ροών, λαμβάνοντας υπόψη αναλογιστικές υποθέσεις οι οποίες προσδιορίζονται με αναφορά στη βέλτιστη εκτίμηση αυτών με βάση την εμπειρία της εταιρείας και τις τρέχουσες συνθήκες της αγοράς. Ενδεχόμενη ανεπάρκεια των αναγνωρισθεισών υποχρεώσεων καταχωρείται στα Αποτελέσματα Χρήσης.

#### **2.3.11 Έξοδα επόμενων χρήσεων**

##### **Αναβαλλόμενα Κόστη Απόκτησης (ΑΚΑ)**

Η αναγνώριση των άμεσων και έμμεσων δαπανών που πραγματοποιούνται κατά τη χρήση από τη σύναψη ή την ανανέωση των ασφαλιστηρίων συμβολαίων, αναβάλλεται στην έκταση που οι δαπάνες αυτές είναι ανακτήσιμες από μελλοντικά ασφάλιστρα.

Μετά την αρχική αναγνώριση, τα αναβαλλόμενα κόστη απόκτησης (ΑΚΑ) για την ασφάλιση ζωής αποσβένονται κατά την αναμενόμενη διάρκεια ζωής των συμβολαίων ως σταθερό ποσοστό των αναμενόμενων ασφαλιστρών. Τα ΑΚΑ για τα προϊόντα γενικής ασφάλισης αποσβένονται κατά τη διάρκεια της περιόδου κατά την οποία εισπράχθηκαν τα συναφή έσοδα. Το μερίδιο των ανασφαλιστών στα αναβαλλόμενα κόστη απόκτησης αποσβένεται με τον ίδιο τρόπο όπως το υποκείμενο περιουσιακό στοιχείο και η απόσβεση καταχωρείται στην κατάσταση αποτελεσμάτων.

Αλλαγές στην αναμενόμενη ωφέλιμη διάρκεια ζωής ή του αναμενόμενου τρόπου ανάλωσης των μελλοντικών οικονομικών ωφελειών που ενσωματώνονται στο περιουσιακό στοιχείο λογιστικοποιούνται με την αλλαγή της περιόδου απόσβεσης και αντιμετωπίζονται ως μεταβολή σε λογιστική εκτίμηση.

Έλεγχος απομείωσης διενεργείται όταν προκύπτει ένδειξη απομείωσης. Όταν η ανακτήσιμη αξία είναι μικρότερη της λογιστικής αξίας, η ζημία απομείωσης αναγνωρίζεται άμεσα στην κατάσταση λογαριασμού αποτελεσμάτων. Τα ΑΚΑ λαμβάνονται επίσης υπόψη στον έλεγχο επάρκειας κάθε ημερομηνίας αναφοράς.

Τα ΑΚΑ αποαναγνωρίζονται όταν οι σχετικές συμβάσεις έχουν διακανονιστεί ή διατεθεί

#### **Αναβαλλόμενα έξοδα – Προμήθειες ανασφάλισης**

Οι εισπρακτέες προμήθειες σε εξωτερικά ανασφαλιστήρια συμβόλαια αναβάλλονται και αποσβένονται σε σταθερή βάση κατά τη περίοδο των αναμενόμενων πληρωτέων ασφαλιστηρίων.

### **2.3.12 Αντασφάλισεις**

Η Εταιρεία εκχωρεί τον ασφαλιστικό κίνδυνο στα πλαίσια της κανονικής δραστηριότητάς της για κάποιες από τις λειτουργίες της. Οι απαιτήσεις από αντασφαλιστές αντιπροσωπεύουν υπόλοιπα από αντασφαλιστρίες εταιρείες. Τα ποσά που είναι ανακτήσιμα από αντασφαλιστές υπολογίζονται με ένα τρόπο που να υπάρχει συνέπεια με την πρόβλεψη εκκρεμών αξιώσεων ή τακτοποιημένων αξιώσεων που συνδέονται με τις πολιτικές του αντασφαλιστή και είναι σύμφωνες με το σχετικό αντασφαλιστικό συμβόλαιο.

Οι απαιτήσεις από αντασφαλιστές εξετάζονται για απομείωση σε κάθε ημερομηνία αναφοράς ή πιο συχνά όταν προκύπτει ένδειξη απομείωσης κατά τη διάρκεια της χρήσης. Απομείωση γίνεται όταν υπάρχει αντικειμενική ένδειξη, ως αποτέλεσμα ενός γεγονότος το οποίο συνέβη μετά την αρχική αναγνώριση της απαίτησης από τον αντασφαλιστή, ότι η Εταιρεία μπορεί να μην εισπράξει όλα τα εκκρεμή ποσά που προκύπτουν από τους όρους του συμβολαίου και το γεγονός έχει αξιόπιστα μετρήσιμη επίδραση στα ποσά που η Εταιρεία θα εισπράξει από τον αντασφαλιστή. Η ζημία απομείωσης καταχωρείται στα αποτελέσματα χρήσης.

Τα κέρδη ή ζημίες από την αγορά αντασφάλισης αναγνωρίζονται άμεσα στα αποτελέσματα χρήσης κατά την ημερομηνία αγοράς και δεν αποσβένονται. Οι εκχωρημένοι ασφαλιστικοί διακανονισμοί δεν απαλλάσσουν την Εταιρεία από τις υποχρεώσεις της προς τους ασφαλιζόμενους.

Η Εταιρεία επίσης μπορεί να αναλαμβάνει αντασφαλιστικό κίνδυνο στα πλαίσια των κανονικών δραστηριοτήτων της για ασφαλιστήρια συμβόλαια ζωής και μη, όπου είναι εφαρμόσιμο. Τα ασφάλιστρα και οι αξιώσεις σε αναληφθείσες αντασφάλισεις καταχωρούνται ως έσοδα ή έξοδα με τον ίδιο τρόπο που θα καταχωρούνταν εάν οι αντασφάλισεις θεωρούνταν άμεση δραστηριότητα, λαμβάνοντας υπόψη την κατηγοριοποίηση του προϊόντος της αντασφαλιστικής δραστηριότητας. Οι υποχρεώσεις προς αντασφαλιστές αντιπροσωπεύουν υπόλοιπα προς αντασφαλιστικές εταιρείες. Τα πληρωτέα ποσά υπολογίζονται με τρόπο που είναι συνεπής με το σχετικό ασφαλιστήριο συμβόλαιο.

Τα ασφάλιστρα και οι αξιώσεις παρουσιάζονται σε μικτή βάση τόσο για τις εκχωρημένες όσο και για τις αναληφθείσες αντασφάλισεις. Οι απαιτήσεις ή υποχρεώσεις από αντασφάλισεις αποαναγνωρίζονται όταν τα συμβατικά δικαιώματα εξαλείφονται ή λήγουν ή όταν το συμβόλαιο μεταφέρεται σε άλλο πρόσωπο.



### 2.3.13 Μισθώσεις

Ο καθορισμός του εάν ένας διακανονισμός είναι μίσθωση, ή εμπεριέχει μίσθωση, βασίζεται στην ουσία του διακανονισμού κατά την αρχική αναγνώριση. Μια συμφωνία εκτιμάται για το εάν η εκπλήρωση του διακανονισμού βασίζεται στη χρήση του συγκεκριμένου περιουσιακού στοιχείου ή στοιχείων ή ο διακανονισμός μεταφέρει το δικαίωμα χρήσης του περιουσιακού στοιχείου ή των στοιχείων, ακόμη και εάν αυτό το δικαίωμα δεν είναι ρητά καθορισμένο στο διακανονισμό.

#### **Η Εταιρεία ως μισθωτής:**

Οι λειτουργικές μισθώσεις είναι μισθώσεις από τις οποίες προκύπτει ότι ο εκμισθωτής διατηρεί ένα σημαντικό μέρος από τους κινδύνους και τα οφέλη που απορρέουν από τα εκμισθωμένα ενσώματα πάγια στοιχεία, καταχωρούνται ως λειτουργικές μισθώσεις. Το σύνολο των καταβαλλόμενων μισθωμάτων ( στα οποία δεν περιλαμβάνεται η αξία τυχόν κινήτρων που παρέχονται από τον εκμισθωτή) μεταφράζεται με τη μέθοδο του σταθερού ποσού στην κατάσταση

Αποτελεσμάτων Χρήσης κατά τη διάρκεια της μίσθωσης. Στην περίπτωση όπου μια λειτουργική μίσθωση διακοπεί πριν την ημερομηνία λήξης της, το ποσό που καταβάλλεται στον εκμισθωτή με τη μορφή αποζημίωσης, αναγνωρίζεται ως έξοδο κατά την περίοδο στην οποία διακόπτεται η σύμβαση.

### 2.3.14 Μετοχικό κεφάλαιο

Οι κοινές ονομαστικές μετοχές καταχωρούνται ως ίδια κεφάλαια. Άμεσα κόστη για την έκδοση μετοχών εμφανίζονται καθαρά από φόρους, αφαιρετικά στα ίδια κεφάλαια, ως μείωση του προϊόντος έκδοσης.

### 2.3.15 Μερίσματα

Τα μερίσματα που διανέμονται στους μετόχους απεικονίζονται σαν υποχρέωση τη χρονική στιγμή κατά την οποία εγκρίνονται από τη Γενική Συνέλευση των Μετόχων.

### 2.3.16 Προβλέψεις

Οι προβλέψεις αναγνωρίζονται όταν η Εταιρεία έχει μια υπάρχουσα υποχρέωση (νομική ή τεκμηριωμένη) ως αποτέλεσμα γεγονότων του παρελθόντος με μεγάλη πιθανότητα εκροής πόρων που ενσωματώνουν οικονομικά οφέλη για τον διακανονισμό της υποχρέωσης το ποσό της οποίας μπορεί να εκτιμηθεί με αξιοπιστία. Το ποσό που αναγνωρίζεται ως πρόβλεψη αποτελεί την καλύτερη δυνατή εκτίμηση της δαπάνης που απαιτείται, για να διακανονιστεί η παρούσα δέσμευση κατά την ημερομηνία αναφοράς, λαμβάνοντας υπόψη τους κινδύνους και τις αβεβαιότητες που αφορούν το ποσό που αναγνωρίστηκε ως πρόβλεψη. Οι προβλέψεις επανεξετάζονται σε κάθε ημερομηνία αναφοράς και αναπροσαρμόζονται προκειμένου να αντιπροσωπεύουν την καλύτερη δυνατή εκτίμηση. Αν μεταγενέστερα δεν είναι πλέον πιθανό ότι για να διακανονιστεί η δέσμευση θα απαιτηθεί μια εκροή πόρων που ενσωματώνουν οικονομικά οφέλη, τότε η πρόβλεψη αντिलογίζεται.

### 2.3.17 Χρηματικά διαθέσιμα και άλλα ισοδύναμα

Για τους σκοπούς σύνταξης της κατάστασης ταμειακών ροών, ως ταμείο και ταμειακά ισοδύναμα νοούνται τα υπόλοιπα των λογαριασμών «ταμείο», «μη δεσμευμένα χρηματικά διαθέσιμα σε Κεντρικές Τράπεζες» και τα υψηλής ρευστότητας χρηματοοικονομικά περυσιακά στοιχεία διάρκειας μικρότερης των τριών μηνών από την ημερομηνία απόκτησης τους, των οποίων ο κίνδυνος μεταβολής της εύλογης αξίας τους είναι ασήμαντος και τα οποία χρησιμοποιούνται από την Εταιρεία για την εξυπηρέτηση των βραχυπρόθεσμων υποχρεώσεων της.

### 2.3.18 Αναγνώριση εσόδων

#### **Μικτά ασφάλιστρα**

Τα μικτά επαναλαμβανόμενα ασφάλιστρα για συμβόλαια ζωής αναγνωρίζονται ως έσοδα όταν εκδίδονται από τον ασφαλισμένο. Για τα εφάπαξ ασφάλιστρα, τα έσοδα αναγνωρίζονται την ημερομηνία κατά την οποία έχει εφαρμογή η ασφάλιση.

Τα μεικτά εγγεγραμμένα ασφάλιστρα γενικής ασφάλισης περιλαμβάνουν το σύνολο των εισπρακτέων ασφαλιστρών για ολόκληρη την περίοδο της κάλυψης που παρέχεται από συμβάσεις που έχουν συναφθεί κατά τη διάρκεια της λογιστικής περιόδου. Αυτά τα ασφάλιστρα αναγνωρίζονται την ημερομηνία κατά την οποία ξεκινά η ασφάλιση. Τα ασφάλιστρα περιλαμβάνουν οποιεσδήποτε προσαρμογές που απορρέουν στη λογιστική περίοδο για εισπρακτέα ασφάλιστρα σε σχέση με τις δραστηριότητες που ενεγράφησαν σε προηγούμενες λογιστικές περιόδους. Οι εκπτώσεις που αποτελούν μέρος του ποσοστού του ασφαλιστρού, όπως εκπτώσεις για μηδενικές αποζημιώσεις, αφαιρούνται από τα μεικτά ασφάλιστρα, ενώ τα υπόλοιπα αναγνωρίζονται ως έξοδο. Τα ασφάλιστρα που συλλέγονται από τους διαμεσολαβητές, αλλά δεν έχουν ακόμη εισπραχθεί, υπολογίζονται με βάση τις εκτιμήσεις από την αναδοχή ή την εμπειρία του παρελθόντος και περιλαμβάνονται στα εγγεγραμμένα ασφάλιστρα.

Μη δεδουλευμένα ασφάλιστρα είναι το ποσοστό των ασφαλιστρών που εγγράφονται σε ένα έτος και αφορούν σε περιόδους κινδύνου μετά την ημερομηνία αναφοράς. Τα μη δεδουλευμένα ασφάλιστρα υπολογίζονται καθημερινά κατ' αναλογία (pro rata basis). Το ποσοστό που αναλογεί σε μεταγενέστερες περιόδους αναβάλλεται ως πρόβλεψη για μη δεδουλευμένα ασφάλιστρα.

#### **Αντασφάλιστρα**

Τα μεικτά αντασφάλιστρα από ασφαλίσεις ζωής και επενδυτικά συμβόλαια αναγνωρίζονται ως έξοδο κατά την νωριότερη μεταξύ της ημερομηνίας που τα ασφάλιστρα καταβάλλονται ή η ξεκινά η ασφάλιση. Τα μεικτά εγγεγραμμένα ασφάλιστρα από γενικές αντασφαλίσεις περιλαμβάνουν το σύνολο των ασφαλιστρών που καταβάλλονται για το σύνολο της κάλυψης που παρέχεται από τις συμβάσεις που συνάπτονται κατά αυτό το διάστημα και αναγνωρίζονται κατά την ημερομηνία κατά την οποία ξεκινά η ασφάλιση. Τα ασφάλιστρα περιλαμβάνουν οποιεσδήποτε προσαρμογές που απορρέουν στη λογιστική περίοδο σε σχέση με τις συμβάσεις αντασφάλισης που ξεκίνησαν σε προηγούμενες λογιστικές περιόδους.

Τα μη δεδουλευμένα αντασφάλιστρα είναι η αναλογία των ασφαλιστρών ενός έτους και αφορά περιόδους κινδύνου μετά την ημερομηνία αναφοράς. Τα μη δεδουλευμένα αντασφάλιστρα αναβάλλονται σύμφωνα με τους όρους των υποκείμενων άμεσων ασφαλιστικών συμβάσεων για τους κινδύνους των συμβάσεων και κατά τη διάρκεια των συμβάσεων αντασφάλισης για τις απώλειες που επέρχονται στα συμβόλαια.

#### **Έσοδα από αμοιβές και προμήθειες**

Οι ασφαλιζόμενοι επενδυτικών και ασφαλιστικών συμβάσεων χρεώνονται για διαχειριστικές υπηρεσίες της ασφάλισης, υπηρεσίες διαχείρισης επενδύσεων, αποχωρήσεις και άλλες αμοιβές της σύμβασης. Οι αμοιβές αυτές αναγνωρίζονται ως έσοδα κατά την περίοδο κατά την οποία παρέχονται οι συναφείς υπηρεσίες. Εάν οι αμοιβές αφορούν σε υπηρεσίες που παρέχονται σε μελλοντικές περιόδους, τότε αναβάλλονται και αναγνωρίζονται σε αυτές τις μελλοντικές περιόδους.

#### **Έσοδα από επενδύσεις**

Τα έσοδα από τόκους αναγνωρίζονται στην κατάσταση λογαριασμού Αποτελεσμάτων Χρήσης καθώς προκύπτουν και υπολογίζονται χρησιμοποιώντας τη μέθοδο του πραγματικού επιτοκίου. Οι αμοιβές και προμήθειες που αποτελούν αναπόσπαστο μέρος της πραγματικής απόδοσης του χρηματοοικονομικού περιουσιακού στοιχείου ή της υποχρέωσης αναγνωρίζονται ως προσαρμογή στο πραγματικό επιτόκιο του μέσου.

Το εισόδημα από επενδύσεις περιλαμβάνει επίσης τα μερίσματα κατά την κατοχύρωση του δικαιώματος λήψης πληρωμών.

### **Πραγματοποιηθέντα κέρδη και ζημίες**

Τα πραγματοποιηθέντα κέρδη και ζημίες που καταχωρούνται στην κατάσταση Αποτελεσμάτων Χρήσης επί των επενδύσεων περιλαμβάνουν τα κέρδη και τις ζημίες επί των χρηματοοικονομικών περιουσιακών στοιχείων. Τα κέρδη και οι ζημίες από την πώληση των επενδύσεων υπολογίζονται ως η διαφορά μεταξύ των καθαρών εισπράξεων των πωλήσεων και το αρχικό ή το αναπόσβεστο κόστος και καταχωρούνται κατά την πραγματοποίηση της συναλλαγής πώλησης.

#### **2.3.19 Νέα πρότυπα, διερμηνείες και τροποποίηση υφιστάμενων προτύπων που έχουν εκδοθεί αλλά δεν έχουν ακόμη εφαρμογή**

Παρακάτω αναφέρονται τα πρότυπα/διερμηνείες που έχουν εκδοθεί αλλά δεν έχουν εφαρμογή στην παρούσα λογιστική περίοδο και η Εταιρεία δεν έχει υιοθετήσει νωρίτερα:

- **Διερμηνεία 21: Τέλη**

Η Επιτροπή διερμηνειών κλήθηκε να εξετάσει πώς μία οικονομική οντότητα θα πρέπει να λογιστικοποιεί στις οικονομικές της καταστάσεις τις υποχρεώσεις για πληρωμή τελών που επιβάλλονται από τις κυβερνήσεις, εκτός από φόρους εισοδήματος. Η διερμηνεία αυτή είναι μία διερμηνεία του ΔΛΠ 37 Προβλέψεις, Ενδεχόμενες Υποχρεώσεις και Ενδεχόμενα Περιουσιακά Στοιχεία. Το ΔΛΠ 37 καθορίζει τα κριτήρια για την αναγνώριση μίας υποχρέωσης, ένα εκ των οποίων είναι η απαίτηση να υπάρχει παρούσα υποχρέωση ως αποτέλεσμα ενός παρελθόντος γεγονότος (γνωστό και ως δεσμευτικό γεγονός). Η διερμηνεία διευκρινίζει ότι το δεσμευτικό γεγονός που δημιουργεί την υποχρέωση καταβολής ενός τέλους είναι η δραστηριότητα που περιγράφεται στη σχετική νομοθεσία που ενεργοποιεί την πληρωμή του τέλους. Η Εταιρεία εξετάζει τις επιπτώσεις που θα έχει η υιοθέτηση της εν λόγω διερμηνείας στις οικονομικές της καταστάσεις.

- **ΔΛΠ 16 Ενσώματα πάγια και ΔΛΠ 38 Άυλα περιουσιακά στοιχεία (Τροποποιήσεις): Αποσαφήνιση των αποδεκτών μεθόδων απόσβεσης**

Η τροποποίηση εφαρμόζεται για ετήσιες λογιστικές περιόδους που ξεκινούν την ή μετά την 1 Ιανουαρίου 2016. Η τροποποίηση αυτή αποσαφηνίζει την αρχή του ΔΛΠ 16 Ενσώματα Πάγια και του ΔΛΠ 38 Άυλα Περιουσιακά Στοιχεία ότι τα έσοδα αντανακλούν τις οικονομικές ωφέλειες που δημιουργούνται από τη λειτουργία μιας επιχείρησης (της οποίας το περιουσιακό στοιχείο αποτελεί μέρος) αντί των οικονομικών ωφελειών που καταναλώνονται μέσω χρήσης του περιουσιακού στοιχείου. Ως αποτέλεσμα, ο λόγος των εσόδων που δημιουργούνται προς το σύνολο των εσόδων που αναμένεται να δημιουργηθούν, δεν μπορεί να χρησιμοποιηθεί για την απόσβεση των ενσώματων παγίων περιουσιακών στοιχείων και μπορεί να χρησιμοποιηθεί μόνο σε πολύ περιορισμένες περιπτώσεις για την απόσβεση των άυλων περιουσιακών στοιχείων. Η Ευρωπαϊκή Ένωση δεν έχει ακόμη υιοθετήσει ακόμα την τροποποίηση αυτή. Η Εταιρεία εξετάζει τις επιπτώσεις που θα έχει η υιοθέτηση της εν λόγω τροποποίησης στις οικονομικές της καταστάσεις.

- **ΔΛΠ 19 Παροχές σε εργαζομένους (Τροποποίηση): Εισφορές των εργαζομένων**

Η τροποποίηση εφαρμόζεται για ετήσιες λογιστικές περιόδους που ξεκινούν την ή μετά την 1η Φεβρουαρίου 2015. Οι τροποποιήσεις εφαρμόζονται για εισφορές από εργαζομένους ή τρίτους σε προγράμματα καθορισμένων παροχών. Ο στόχος της τροποποίησης είναι η απλοποίηση του λογιστικού χειρισμού των εισφορών που είναι ανεξάρτητες από τον αριθμό των ετών υπηρεσίας των εργαζομένων, για παράδειγμα, για τις εισφορές των εργαζομένων που υπολογίζονται σύμφωνα με ένα σταθερό ποσοστό του μισθού. Η Εταιρεία εξετάζει τις επιπτώσεις που θα έχει η υιοθέτηση της εν λόγω τροποποίησης στις οικονομικές της καταστάσεις.

- **ΔΠΧΑ 9 Χρηματοοικονομικά μέσα – Ταξινόμηση και επιμέτρηση**

Το πρότυπο εφαρμόζεται για ετήσιες λογιστικές περιόδους που ξεκινούν την ή μετά την 1 Ιανουαρίου 2018 και επιτρέπεται νωρίτερη εφαρμογή. Η τελική έκδοση του ΔΠΧΑ 9 συγκεντρώνει τις φάσεις του έργου των χρηματοοικονομικών μέσων και αντικαθιστά το ΔΛΠ 39 Χρηματοοικονομικά Μέσα: Αναγνώριση και επιμέτρηση και όλες τις προηγούμενες εκδόσεις του ΔΠΧΑ 9. Το πρότυπο εισάγει νέες απαιτήσεις για την ταξινόμηση και επιμέτρηση, απομείωση και λογιστική αντιστάθμισης. Η Ευρωπαϊκή Ένωση δεν έχει ακόμη υιοθετήσει το πρότυπο αυτό. Η Διοίκηση της Εταιρείας βρίσκεται στη διαδικασία εξέτασης της επίδρασης του νέου προτύπου στις Οικονομικές Καταστάσεις.

- **ΔΠΧΑ 11 Σχήματα υπό κοινό έλεγχο (Τροποποίηση): Λογιστικοποίηση απόκτησης συμμετοχικών τίτλων σε σχήματα υπό κοινό έλεγχο**

Η τροποποίηση εφαρμόζεται για ετήσιες λογιστικές περιόδους που ξεκινούν την ή μετά την 1 Ιανουαρίου 2016. Το ΔΠΧΑ 11 αναφέρεται στο λογιστικό χειρισμό των συμμετοχών σε κοινοπραξίες και κοινές επιχειρήσεις. Η τροποποίηση προσθέτει νέες οδηγίες σχετικά με τη λογιστικοποίηση της απόκτησης συμμετοχής σε μια κοινή επιχείρηση που αποτελεί επιχείρηση σύμφωνα με τα ΔΠΧΑ και διευκρινίζει τον κατάλληλο λογιστικό χειρισμό για τις αποκτήσεις αυτές. Η Ευρωπαϊκή Ένωση δεν έχει ακόμη υιοθετήσει την τροποποίηση αυτή. Η Εταιρεία εξετάζει τις επιπτώσεις που θα έχει η υιοθέτηση της εν λόγω τροποποίησης στις οικονομικές της καταστάσεις.

- **ΔΠΧΑ 14 Αναβαλλόμενοι Λογαριασμοί Ρυθμιζόμενων Τιμών**

Το πρότυπο εφαρμόζεται για ετήσιες λογιστικές περιόδους που ξεκινούν την ή μετά την 1 Ιανουαρίου 2016. Το ΣΔΛΠ έχει προγραμματίσει να εξετάσει τα ευρύτερα ζητήματα τιμολογιακής ρύθμισης και σχεδιάζει να δημοσιεύσει έγγραφο συζήτησης για το θέμα αυτό εντός του 2014. Εν αναμονή των αποτελεσμάτων του συνολικού έργου για δραστηριότητες με ρυθμιζόμενες τιμές, το ΣΔΛΠ αποφάσισε να αναπτύξει το ΔΠΧΑ 14 ως προσωρινό μέτρο. Το ΔΠΧΑ 14 επιτρέπει σε εκείνους που εφαρμόζουν πρώτη φορά τα ΔΠΧΑ να συνεχίσουν να αναγνωρίζουν τα ποσά που αφορούν σε τιμολογιακές ρυθμίσεις σύμφωνα με τις απαιτήσεις του προηγούμενου πλαισίου λογιστικών αρχών όταν υιοθετήσουν τα ΔΠΧΑ. Ωστόσο, για να ενισχυθεί η συγκρισιμότητα με τις οντότητες που εφαρμόζουν ήδη τα ΔΠΧΑ και δεν αναγνωρίζουν τέτοια ποσά, το πρότυπο απαιτεί όπως η επίδραση της τιμολογιακής ρύθμισης παρουσιάζεται χωριστά από άλλα στοιχεία. Μια οικονομική οντότητα που παρουσιάζει ήδη ΔΠΧΑ οικονομικές καταστάσεις δεν δύναται να εφαρμόσει το πρότυπο αυτό. Η Ευρωπαϊκή Ένωση δεν έχει ακόμη υιοθετήσει το πρότυπο αυτό. Η Διοίκηση της Εταιρείας βρίσκεται στη διαδικασία εξέτασης της επίδρασης του νέου προτύπου στις Οικονομικές Καταστάσεις.

- **ΔΠΧΑ 15 Έσοδα από Συμβάσεις με πελάτες**

Το πρότυπο εφαρμόζεται για ετήσιες λογιστικές περιόδους που ξεκινούν την ή μετά την 1 Ιανουαρίου 2017. Το ΔΠΧΑ 15 καθιερώνει ένα μοντέλο πέντε βημάτων που θα εφαρμόζεται για έσοδα που προκύπτουν από μια σύμβαση με έναν πελάτη (με περιορισμένες εξαιρέσεις), ανεξάρτητα από το είδος της συναλλαγής εσόδων ή τον κλάδο. Οι απαιτήσεις του προτύπου θα εφαρμόζονται επίσης για την αναγνώριση και επιμέτρηση των κερδών και ζημιών από την πώληση ορισμένων μη χρηματοοικονομικών περιουσιακών στοιχείων που δεν αποτελούν παραγωγή από συνήθεις δραστηριότητες της οικονομικής οντότητας (π.χ., πωλήσεις ακινήτων, εγκαταστάσεων και εξοπλισμού ή άυλων περιουσιακών στοιχείων). Θα απαιτούνται εκτεταμένες γνωστοποιήσεις, συμπεριλαμβανομένης της ανάλυσης του συνόλου των εσόδων, πληροφορίες σχετικά με τις υποχρεώσεις απόδοσης, αλλαγές στα υπόλοιπα των περιουσιακών στοιχείων σύμβασης και των υποχρεώσεων σύμβασης μεταξύ των περιόδων και βασικές κρίσεις και εκτιμήσεις. Το πρότυπο δεν έχει ακόμα υιοθετηθεί από την ΕΕ. Η Διοίκηση της Εταιρείας βρίσκεται στη διαδικασία εξέτασης της επίδρασης του νέου προτύπου στις Οικονομικές Καταστάσεις.

- **ΔΛΠ 27 Εταιρικές Οικονομικές Καταστάσεις (τροποποίηση)**

Η τροποποίηση εφαρμόζεται για ετήσιες λογιστικές περιόδους που ξεκινούν την ή μετά την 1 Ιανουαρίου 2016. Η τροποποίηση αυτή θα επιτρέψει στις οντότητες να χρησιμοποιούν τη μέθοδο της καθαρής θέσης για επενδύσεις σε θυγατρικές εταιρείες, κοινοπραξίες και συγγενείς επιχειρήσεις στις εταιρικές οικονομικές καταστάσεις τους και θα βοηθήσει σε ορισμένες δικαιοδοσίες τη μετάβαση των εταιρικών οικονομικών καταστάσεων στα ΔΠΧΑ μειώνοντας τα κόστη συμμόρφωσης χωρίς τον περιορισμό της πληροφόρησης που είναι διαθέσιμη στους επενδυτές. Η Ευρωπαϊκή Ένωση δεν έχει ακόμη υιοθετήσει την τροποποίηση αυτή. Η Διοίκηση της Εταιρείας εκτιμά ότι η υιοθέτηση της εν λόγω τροποποίησης δε θα έχει επίπτωση στις Οικονομικές Καταστάσεις.

- **ΔΠΧΑ 10 Ενοποιημένες Οικονομικές Καταστάσεις και ΔΛΠ 28 Επενδύσεις σε Συγγενείς επιχειρήσεις και Κοινοπραξίες - Τροποποίηση: Πώληση ή εισφορά περιουσιακών στοιχείων μεταξύ ενός επενδυτή και της συγγενούς του εταιρείας ή της κοινοπραξίας του**

Οι τροποποιήσεις αντιμετωπίζουν μια αναγνωρισμένη ασυνέπεια μεταξύ των απαιτήσεων του ΔΠΧΑ 10 και εκείνες του ΔΛΠ 28, για την αντιμετώπιση της πώλησης ή της εισφοράς των περιουσιακών στοιχείων μεταξύ του επενδυτή και της συγγενούς του εταιρείας ή της κοινοπραξίας του. Η κύρια συνέπεια των τροποποιήσεων είναι ότι ένα πλήρες κέρδος ή η ζημία αναγνωρίζεται όταν η συναλλαγή περιλαμβάνει μια επιχείρηση (είτε στεγάζεται σε μια θυγατρική είτε όχι). Ένα μερικό κέρδος ή η ζημία αναγνωρίζεται όταν η συναλλαγή περιλαμβάνει στοιχεία ενεργητικού που δεν συνιστούν επιχείρηση, ακόμη και αν τα στοιχεία αυτά στεγάζονται σε θυγατρική. Οι τροποποιήσεις εφαρμόζονται για ετήσιες περιόδους που ξεκινούν την ή μετά την 1η Ιανουαρίου 2016. Οι τροποποιήσεις δεν έχουν ακόμη υιοθετηθεί από την Ευρωπαϊκή Ένωση. Η Διοίκηση της Εταιρείας εκτιμά ότι η υιοθέτηση της εν λόγω τροποποίησης δε θα έχει επίπτωση στις Οικονομικές Καταστάσεις.

Το ΣΔΛΠ εξέδωσε νέο κύκλο ετήσιων αναβαθμίσεων των ΔΠΧΑ 2010 -2012, το οποίο είναι μια συλλογή τροποποιήσεων των ΔΠΧΑ. Οι τροποποιήσεις εφαρμόζονται για ετήσιες λογιστικές περιόδους που ξεκινούν την ή μετά την 1η Φεβρουαρίου 2015. Η Διοίκηση της Εταιρείας βρίσκεται στη διαδικασία εξέτασης της επίδρασης των αναβαθμίσεων στις Οικονομικές Καταστάσεις.

- **ΔΠΧΑ 2 Παροχές που εξαρτώνται από την αξία των μετοχών:** Η αναβάθμιση αυτή τροποποιεί τους ορισμούς «προϋπόθεση κατοχύρωσης» και «συνθήκες αγοράς» και προσθέτει τους ορισμούς «όρος απόδοσης» και «όρος υπηρεσίας» (που προηγουμένως ήταν μέρος του ορισμού της «προϋπόθεσης κατοχύρωσης»).
- **ΔΠΧΑ 3 Συνενώσεις επιχειρήσεων:** Η αναβάθμιση αυτή διευκρινίζει ότι το ενδεχόμενο αντάλλαγμα σε μία απόκτηση επιχείρησης που δεν κατατάσσεται στην καθαρή θέση, μεταγενέστερα επιμετράται στην εύλογη αξία μέσω των αποτελεσμάτων ανεξάρτητα από το εάν εμπίπτει στο πεδίο εφαρμογής του ΔΠΧΑ 9 Χρηματοοικονομικά Μέσα.
- **ΔΠΧΑ 8 Λειτουργικοί Τομείς:** Η αναβάθμιση αυτή απαιτεί από μια οικονομική οντότητα να γνωστοποιεί τις κρίσεις της διοίκησης σχετικά με την εφαρμογή των κριτηρίων συνάθροισης στους λειτουργικούς τομείς και διευκρινίζει ότι η οντότητα θα πρέπει να παρέχει συμφωνίες μεταξύ του συνόλου των περιουσιακών στοιχείων των τομέων και των περιουσιακών στοιχείων της οντότητας μόνο εάν πραγματοποιείται τακτική αναφορά των περιουσιακών στοιχείων του τομέα.
- **ΔΠΧΑ 13 Επιμέτρηση Εύλογης αξίας:** Αυτή η αναβάθμιση στην βάση συμπεράσματος του ΔΠΧΑ 13 διευκρινίζει ότι η έκδοση του ΔΠΧΑ 13 και η τροποποίηση των ΔΠΧΑ 9 και ΔΛΠ 39 δεν απομάκρυνε την δυνατότητα επιμέτρησης των βραχυπρόθεσμων απαιτήσεων και υποχρεώσεων για τα οποία δεν υπάρχει δηλωμένο επιτόκιο, στην τιμολογιακή τους αξία χωρίς προεξόφληση, εφόσον η επίπτωση της μη προεξόφλησης είναι ασήμαντη.



- **ΔΛΠ 16 Ενσώματα Πάγια:** Η τροποποίηση διευκρινίζει ότι όταν ένα στοιχείο ενσώματων παγίων αναπροσαρμόζεται, η μικτή λογιστική αξία του προσαρμόζεται κατά τρόπο που να συνάδει με την αναπροσαρμογή της λογιστικής αξίας.
- **ΔΛΠ 24 Γνωστοποιήσεις συνδεδεμένων μερών:** Η τροποποίηση διευκρινίζει ότι μία εταιρεία που παρέχει υπηρεσίες βασικών διοικητικών στελεχών στην αναφέρουσα οικονομική οντότητα ή στη μητρική εταιρεία της αναφέρουσας οικονομικής οντότητας, αποτελεί συνδεδεμένο μέρος της αναφέρουσας οικονομικής οντότητας.
- **ΔΛΠ 38 Άυλα περιουσιακά στοιχεία:** Η τροποποίηση διευκρινίζει ότι όταν ένα άυλο περιουσιακό στοιχείο αναπροσαρμόζεται, η μικτή λογιστική αξία του προσαρμόζεται κατά τρόπο που να συνάδει με την αναπροσαρμογή της λογιστικής αξίας.

Το ΣΔΛΠ εξέδωσε νέο κύκλο ετήσιων αναβαθμίσεων των ΔΠΧΑ 2011 -2013, το οποίο είναι μια συλλογή των τροποποιήσεων των ΔΠΧΑ. Οι τροποποιήσεις εφαρμόζονται για ετήσιες λογιστικές περιόδους που ξεκινούν την ή μετά την 1η Ιανουαρίου 2015. Η Διοίκηση της Εταιρείας βρίσκεται στη διαδικασία εξέτασης της επίδρασης των αναβαθμίσεων στις Οικονομικές Καταστάσεις.

- **ΔΠΧΑ 1 Πρώτη εφαρμογή των ΔΠΧΑ:** Η αναβάθμιση αυτή διευκρινίζει ότι μια οντότητα μπορεί να επιλέξει να εφαρμόσει είτε ένα τρέχον πρότυπο ή ένα νέο πρότυπο που δεν είναι ακόμη υποχρεωτικό αλλά επιτρέπεται η νωρίτερη εφαρμογή του, εφόσον το πρότυπο αυτό εφαρμόζεται με συνέπεια σε όλες τις περιόδους που παρουσιάζονται στις πρώτες ΔΠΧΑ οικονομικές καταστάσεις της οικονομικής οντότητας.
- **ΔΠΧΑ 3 Συνενώσεις επιχειρήσεων:** Η αναβάθμιση αυτή διευκρινίζει ότι το ΔΠΧΑ 3 εξαιρεί από το πεδίο εφαρμογής του τη λογιστική αντιμετώπιση για το σχηματισμό μιας από κοινού συμφωνίας στις οικονομικές καταστάσεις της ίδιας της από κοινού συμφωνίας.
- **ΔΠΧΑ 13 Επιμέτρηση Εύλογης αξίας:** Η αναθεώρηση αυτή διευκρινίζει ότι το πεδίο εφαρμογής της εξαίρεσης χαρτοφυλακίου που ορίζεται στην παράγραφο 52 του ΔΠΧΑ 13 περιλαμβάνει όλες τις συμβάσεις που λογιστικοποιήθηκαν εντός του πεδίου εφαρμογής του ΔΛΠ 39 Χρηματοοικονομικά Μέσα: Αναγνώριση και Επιμέτρηση ή του ΔΠΧΑ 9 Χρηματοοικονομικά Μέσα, ανεξάρτητα από το εάν πληρούν τον ορισμό των χρηματοοικονομικών περιουσιακών στοιχείων ή χρηματοοικονομικών υποχρεώσεων όπως ορίζονται στο ΔΛΠ 32 Χρηματοοικονομικά Μέσα: Παρουσίαση.
- **ΔΛΠ 40 Επενδύσεις σε ακίνητα:** Η αναβάθμιση αυτή διευκρινίζει ότι ο προσδιορισμός του εάν μια συγκεκριμένη συναλλαγή πληροί τον ορισμό τόσο της συνένωσης επιχειρήσεων, όπως ορίζεται στο ΔΠΧΑ 3 Συνενώσεις Επιχειρήσεων, όσο και του επενδυτικού ακινήτου, όπως αυτά ορίζονται στο ΔΛΠ 40 Επενδύσεις σε Ακίνητα, απαιτεί τη χωριστή εφαρμογή και των δύο προτύπων ανεξάρτητα του ενός από το άλλο.

Το ΣΔΛΠ εξέδωσε νέο κύκλο ετήσιων αναβαθμίσεων των ΔΠΧΑ 2012 -2014, το οποίο είναι μια συλλογή τροποποιήσεων των ΔΠΧΑ. Οι τροποποιήσεις εφαρμόζονται για ετήσιες λογιστικές περιόδους που ξεκινούν την ή μετά την 1η Ιανουαρίου 2016. Η Ευρωπαϊκή Ένωση δεν έχει ακόμη υιοθετήσει αυτές τις αναβαθμίσεις. Η Διοίκηση της Εταιρείας βρίσκεται στη διαδικασία εξέτασης της επίδρασης των αναβαθμίσεων στις Οικονομικές Καταστάσεις.

- **ΔΠΧΑ 5 Μη κυκλοφορούντα Περιουσιακά Στοιχεία που Κατέχονται προς Πώληση και Διακοπείσες Δραστηριότητες:** Η τροποποίηση διευκρινίζει ότι η αλλαγή από μία μέθοδο διάθεσης σε μία άλλη (πώληση ή διανομή στους ιδιοκτήτες) δεν θα πρέπει να θεωρείται ένα νέο σχέδιο πώλησης, αλλά σαν μία συνέχιση του αρχικού σχεδίου. Συνεπώς, δεν υπάρχει διακοπή της εφαρμογής των απαιτήσεων του ΔΠΧΑ 5. Η τροποποίηση διευκρινίζει επίσης ότι η αλλαγή της μεθόδου διάθεσης δεν αλλάζει την ημερομηνία ταξινόμησης.

- **ΔΠΧΑ 7 Χρηματοοικονομικά Μέσα: Γνωστοποιήσεις:** Η τροποποίηση διευκρινίζει ότι η σύμβαση εξυπηρέτησης που περιλαμβάνει αμοιβή μπορεί να αποτελέσει συνεχιζόμενη συμμετοχή σε ένα χρηματοοικονομικό περιουσιακό στοιχείο. Επίσης, η τροποποίηση διευκρινίζει ότι οι γνωστοποιήσεις του ΔΠΧΑ 7 σχετικά με τον συμψηφισμό των χρηματοοικονομικών περιουσιακών στοιχείων και υποχρεώσεων δεν απαιτούνται στις συνοπτικές ενδιάμεσες οικονομικές καταστάσεις.
- **ΔΛΠ 19 Παροχές σε Εργαζομένους: Η τροποποίηση διευκρινίζει ότι η** αξιολόγηση της ύπαρξης ενεργούς αγοράς υψηλής ποιότητας εταιρικών ομολόγων αξιολογείται με βάση το νόμισμα στο οποίο εκφράζεται η υποχρέωση, όχι στη χώρα όπου βρίσκεται η υποχρέωση. Όταν δεν υπάρχει ενεργή αγορά για υψηλής ποιότητας εταιρικά ομόλογα σε αυτό το νόμισμα, θα πρέπει να χρησιμοποιούνται τα επιτόκια των κρατικών ομολόγων.
- **ΔΛΠ 34 Ενδιάμεσες Οικονομικές Καταστάσεις:** Η τροποποίηση διευκρινίζει ότι οι απαιτούμενες ενδιάμεσες γνωστοποιήσεις πρέπει να βρίσκονται είτε στις ενδιάμεσες οικονομικές καταστάσεις είτε να ενσωματώνονται με παραπομπές μεταξύ των ενδιάμεσων οικονομικών καταστάσεων και του σημείου όπου συμπεριλαμβάνονται στην ενδιάμεση οικονομική έκθεση (π.χ., στην Έκθεση Διαχείρισης ή στην Έκθεση κινδύνου). Το ΣΔΛΠ διευκρίνισε ότι οι άλλες πληροφορίες, εντός της ενδιάμεσης οικονομικής έκθεσης πρέπει να είναι στη διάθεση των χρηστών με τους ίδιους όρους και την ίδια στιγμή όπως και οι ενδιάμεσες οικονομικές καταστάσεις. Εάν οι χρήστες δεν έχουν πρόσβαση στις λοιπές πληροφορίες με αυτόν τον τρόπο, τότε η ενδιάμεση οικονομική έκθεση είναι ελλιπής.

#### **ΔΠΧΑ 10, ΔΠΧΑ 12 και ΔΛΠ 28: Επενδυτικές επιχειρήσεις: Εφαρμογή της Εξαιρέσης Ενοποίησης (Τροποποιήσεις)**

Οι τροποποιήσεις αντιμετωπίζουν τρία ζητήματα που προκύπτουν στην πράξη κατά την εφαρμογή της εξαιρέσης ενοποίησης των εταιρειών επενδύσεων. Οι τροποποιήσεις εφαρμόζονται για ετήσιες λογιστικές περιόδους που ξεκινούν την ή μετά την 1η Ιανουαρίου 2016. Οι τροποποιήσεις διευκρινίζουν ότι η εξαιρέση από την παρουσίαση ενοποιημένων οικονομικών καταστάσεων ισχύει σε μητρική εταιρεία που είναι θυγατρική μιας εταιρείας επενδύσεων, όταν η εταιρεία επενδύσεων επιμετρά όλες τις θυγατρικές στην εύλογη αξία. Επίσης, οι τροποποιήσεις διευκρινίζουν ότι μόνο μία θυγατρική, η οποία δεν αποτελεί η ίδια μία εταιρεία επενδύσεων και παρέχει υπηρεσίες υποστήριξης στην εταιρεία επενδύσεων ενοποιείται. Όλες οι άλλες θυγατρικές της εταιρείας επενδύσεων επιμετρώνται σε εύλογη αξία. Τέλος, οι τροποποιήσεις στο ΔΛΠ 28 *Επενδύσεις σε Συγγενείς επιχειρήσεις και Κοινοπραξίες* επιτρέπουν στον επενδυτή, κατά την εφαρμογή της μεθόδου της καθαρής θέσης, να διατηρήσουν η επιμέτρηση της εύλογης αξίας που εφαρμόζεται από τη συγγενή εταιρεία της εταιρείας επενδύσεων ή κοινοπραξία στις συμμετοχές της σε θυγατρικές. Οι τροποποιήσεις δεν έχουν ακόμη υιοθετηθεί από την Ευρωπαϊκή Ένωση. Η Διοίκηση της Εταιρείας εκτιμά ότι η υιοθέτηση των εν λόγω τροποποιήσεων δε θα έχει επίπτωση στις Οικονομικές Καταστάσεις.

#### **ΔΛΠ 1: Πρωτοβουλία σχετικά με τις γνωστοποιήσεις (Τροποποίηση)**

Οι τροποποιήσεις του ΔΛΠ 1 Παρουσίαση των Οικονομικών Καταστάσεων ενθαρρύνουν περαιτέρω τις εταιρείες να εφαρμόζουν την επαγγελματική τους κρίση στον καθορισμό των πληροφοριών που πρέπει να γνωστοποιηθούν και πώς να τις παρουσιάζουν στις οικονομικές τους καταστάσεις. Οι τροποποιήσεις εφαρμόζονται για ετήσιες λογιστικές περιόδους που ξεκινούν την ή μετά την 1η Ιανουαρίου 2016. Αυτές οι περιορισμένης έκτασης τροποποιήσεις του ΔΛΠ 1 διευκρινίζουν, παρά αλλάζουν σημαντικά, τις υφιστάμενες απαιτήσεις του ΔΛΠ 1. Οι τροποποιήσεις αφορούν τη σημαντικότητα, τη σειρά των σημειώσεων, τα υποσύνολα και το διαχωρισμό, τις λογιστικές πολιτικές και την παρουσίαση των στοιχείων των λοιπών συνολικών εισοδημάτων (OCI) που προκύπτουν από τις επενδύσεις που λογιστικοποιούνται με τη μέθοδο της καθαρής θέσης. Οι τροποποιήσεις δεν έχουν ακόμη υιοθετηθεί από την Ευρωπαϊκή Ένωση. Η Διοίκηση της Εταιρείας βρίσκεται στη διαδικασία εξέτασης της επίδρασης των τροποποιήσεων στις Οικονομικές Καταστάσεις.

### Σημείωση 3 : ΣΗΜΑΝΤΙΚΕΣ ΛΟΓΙΣΤΙΚΕΣ ΕΚΤΙΜΗΣΕΙΣ ΚΑΙ ΠΑΡΑΔΟΧΕΣ

Η σύνταξη των οικονομικών καταστάσεων απαιτεί όπως η Διοίκηση της Εταιρείας προβαίνει σε σημαντικές λογιστικές εκτιμήσεις, παραδοχές και κρίσεις που επηρεάζουν τα υπόλοιπα των περιουσιακών στοιχείων και υποχρεώσεων και τις γνωστοποιήσεις, τη γνωστοποίηση ενδεχόμενων απαιτήσεων και υποχρεώσεων καθώς και τα παρουσιαζόμενα έσοδα και έξοδα. Η αβεβαιότητα σχετικά με αυτές τις παραδοχές και τις εκτιμήσεις θα μπορούσε να οδηγήσει σε αποτελέσματα που απαιτούν προσαρμογή της λογιστικής αξίας των περιουσιακών στοιχείων και υποχρεώσεων που επηρεάζουν μελλοντικές περιόδους.

#### **Εκτιμήσεις και παραδοχές**

Οι βασικές παραδοχές για το μέλλον και άλλες κύριες πηγές αβεβαιότητας των εκτιμήσεων, κατά την ημερομηνία αναφοράς, που παρουσιάζουν σημαντικό κίνδυνο να προκαλέσουν ουσιώδεις προσαρμογές στις λογιστικές αξίες των περιουσιακών στοιχείων και των υποχρεώσεων εντός του επομένου οικονομικού έτους εξετάζονται παρακάτω.

#### **(α) Αποτίμηση των υποχρεώσεων ασφαλιστικών συμβάσεων**

##### ***Υποχρεώσεις ασφαλιστικών συμβολαίων ζωής (με ή χωρίς ΣΥΜΑ)***

Η υποχρέωση για τα συμβόλαια ασφαλείων ζωής βασίζονται σε τρέχουσες παραδοχές ή παραδοχές που καθορίζονται κατά την έναρξη της σύμβασης, αντικατοπτρίζοντας την βέλτιστη δυνατή εκτίμηση των μελλοντικών χρηματικών ρών με ένα περιθώριο κινδύνου και δυσμενών αποκλίσεων. Όλα τα συμβόλαια υπόκεινται σε έλεγχο επάρκειας, ο οποίος αντικατοπτρίζει την καλύτερη τρέχουσα εκτίμηση της διοίκησης για τις μελλοντικές ταμιακές ροές.

Ορισμένα κόστη πρόσκτησης σχετικά με τη προώθηση νέων ασφαλίσεων αναγνωρίζονται ως ΜΕΠ και αποσβένονται στην κατάσταση Αποτελεσμάτων Χρήσης με τη πάροδο του χρόνου. Αν οι παραδοχές που σχετίζονται με τη μελλοντική κερδοφορία αυτών των ασφαλίσεων δεν υλοποιηθούν, οι αποσβέσεις των συγκεκριμένων δαπανών θα μπορούσαν να επιταχυνθούν και αυτό ίσως απαιτεί πρόσθετες διαγραφές απομείωσης στην κατάσταση συνολικών Αποτελεσμάτων Χρήσης.

Οι κύριες παραδοχές που χρησιμοποιούνται σχετίζονται με την θνησιμότητα, την νοσηρότητα, την μακροβιότητα, την απόδοση των επενδύσεων, τα έξοδα, τα ποσοστά ακυρώσεων και εξαγορών και τα επιτόκια προεξόφλησης. Η Εταιρεία βασίζει την θνησιμότητα σε ένα τυποποιημένο πίνακα θνησιμότητας της Ένωσης Αναλογιστών του 2012, βάσει εμπειρίας του παρελθόντος, προσαρμοσμένο κατά περίπτωση για να αντικατοπτρίζει την έκθεση στον κίνδυνο της Εταιρείας, τα χαρακτηριστικά των προϊόντων και τις αγορές-στόχους.

Οι παραδοχές για τα μελλοντικά έξοδα βασίζονται στα υφιστάμενα επίπεδα εξόδων διαχωρίζονται σε σταθερά και ποσοστά επί του ασφαλιστρού και αναπροσαρμόζονται σε σχέση με τον αναμενόμενο πληθωρισμό εξόδων, ανάλογα με την περίπτωση.

Τα ποσοστά ακυρώσεων και εξαγορών βασίζονται στην εμπειρία της Εταιρείας και προσδιορίζονται ανά ασφαλιστικό έτος κάθε συμβολαίου. Τα επιτόκια προεξόφλησης βασίζονται στις τρέχουσες συνθήκες της αγοράς με αναφορά σε καμπύλες επιτοκίων μηδενικού κινδύνου.

#### **(β) Υποχρεώσεις συμβολαίων ασφάλισης ζημιών**

Για τις συμβάσεις ασφάλισης ζημιών, οι εκτιμήσεις πρέπει να γίνουν τόσο για το αναμενόμενο τελικό κόστος των αποζημιώσεων που γνωστοποιούνται κατά την ημερομηνία αναφοράς όσο και για το αναμενόμενο τελικό κόστος των αποζημιώσεων που έχουν συμβεί αλλά δεν έχουν ακόμη αναγγελθεί κατά την ημερομηνία αναφοράς (IBNR) ή δεν έχουν αναγγελθεί εις ολόκληρο (IBNER). Μπορεί να επέλθει ένα σημαντικό χρονικό διάστημα πριν καθοριστεί με βεβαιότητα το τελικό κόστος αποζημιώσεων και για ορισμένα είδη ασφαλίσεων οι αποζημιώσεις που πραγματοποιήθηκαν αλλά δεν έχουν δηλωθεί να αποτελούν σημαντικό τμήμα της υποχρέωσης στην κατάσταση οικονομικής θέσης.

Τα συνολικό κόστος των εκκρεμών αποζημιώσεων εκτιμάται χρησιμοποιώντας ένα εύρος συνήθων αναλογιστικών τεχνικών για προβολή ταμειακών ροών, όπως Chain Ladder. Η βασική παραδοχή που διέπει αυτή την τεχνική είναι ότι η εμπειρία της Εταιρείας για το παρελθόν μπορεί να χρησιμοποιηθεί για την πρόβλεψη της εξέλιξης των μελλοντικών αποζημιώσεων και συνεπώς τα τελικά κόστη αποζημιώσεων. Ως εκ τούτου, αυτές οι μέθοδοι προεκτείνουν την εξέλιξη των πληρωθέντων και πραγματοποιηθέντων ζημιών, με βάση την παρατηρούμενη ανάπτυξη των προηγούμενων ετών και των αναμενόμενων δεικτών αποζημιώσεων. Η διαχρονική εξέλιξη των ζημιών αναλύεται ανά έτος ατυχήματος και επί τη βάση των επισυμβάσει αποζημιώσεων, λαμβάνοντας υπόψη τη σειρά εξέλιξης του πρώτου έτους αναφοράς. Κατά την τριγωνική ανάλυση δεν λαμβάνεται ρητή παραδοχή για τον μελλοντικό πληθωρισμό αποζημιώσεων, ωστόσο έμμεσα λαμβάνεται υπόψη αυτή η παράμετρος από τα ιστορικά δεδομένα εξέλιξης των αποζημιώσεων επί των οποίων βασίζονται οι προβλέψεις. Πρόσθετη ποιοτική κρίση χρησιμοποιείται για να εκτιμηθεί ο βαθμός στον οποίο οι τάσεις του παρελθόντος μπορούν να μην εφαρμοστούν στο μέλλον (π.χ., να αντανακλούν εφάπαξ γεγονότα, αλλαγές σε εξωτερικούς παράγοντες ή παράγοντες τις αγορές όπως η δημόσια στάση απέναντι στις αποζημιώσεις, οικονομικές συνθήκες, δικαστικές αποφάσεις και νομοθεσία, καθώς και εσωτερικούς παράγοντες, όπως η σύνθεση του χαρτοφυλακίου, τα χαρακτηριστικά της ασφάλισης και οι διαδικασίες χειρισμού των αποζημιώσεων), προκειμένου να επιτευχθεί η εκτίμηση του τελικού κόστους των αποζημιώσεων.

Παρόμοιες κρίσεις, εκτιμήσεις και παραδοχές χρησιμοποιούνται για την αξιολόγηση της επάρκειας των προβλέψεων για τα μη δεδουλευμένα ασφάλιστρα, λαμβάνοντας κυρίως ως βάση του δείκτες αποζημιώσεων ανά χαρτοφυλάκιο όπως προκύπτουν από την εμπειρία της Εταιρείας.

#### (γ) Αναπροσαρμογή των ενσώματων παγίων στοιχείων

Η Εταιρεία εφαρμόζει την μέθοδο αναπροσαρμογής στα οικόπεδα και κτίρια με τις μεταβολές της εύλογης αξίας να αναγνωρίζονται στα λοιπά συνολικά εισοδήματα. Η Εταιρεία προσέλαβε ανεξάρτητο εκτιμητή για την εκτίμηση της εύλογης αξίας στις 1 Ιανουαρίου 2013 για τα αναπροσαρμοσμένα οικόπεδα και κτίρια. Τα οικόπεδα και κτίρια εκτιμώνται βασιζόμενα σε ενδείξεις της αγοράς, χρησιμοποιώντας συγκρίσιμες τιμές προσαρμοσμένες για ειδικούς παράγοντες της αγοράς, όπως το είδος, η τοποθεσία και η κατάσταση του ακινήτου.

#### (δ) Απομειώσεις μη χρηματοοικονομικών περιουσιακών στοιχείων

Ένα περιουσιακό στοιχείο ή μια ΜΔΤΡ χαρακτηρίζονται ως απομειωμένα αν η λογιστική αξία τους υπερβαίνει το ανακτήσιμο ποσό που είναι το μεγαλύτερο μεταξύ της αξίας λόγω χρήσης και της εύλογης αξίας μείον τα κόστη πώλησής του. Ο υπολογισμός της εύλογης αξία μείον το κόστος διάθεσης βασίζεται σε διαθέσιμα στοιχεία από δεσμευτικές συναλλαγές πωλήσεων, που διεξάγονται σε συνθήκες ελεύθερης αγοράς, για παρόμοια περιουσιακά στοιχεία ή παρατηρήσιμες αγοραίες τιμές μείον του κόστους για την διάθεση του περιουσιακού στοιχείου.

Ο υπολογισμός της αξίας λόγω χρήσης ενός περιουσιακού στοιχείου βασίζεται στη χρησιμοποίηση ενός μοντέλου προεξοφλημένων ταμειακών ροών. Οι ταμειακές ροές προέρχονται από τον προϋπολογισμό για τα επόμενα πέντε έτη και δεν συμπεριλαμβάνει δραστηριότητες αναδιάρθρωσης για τις οποίες η Εταιρεία δεν είναι ακόμη δεσμευμένη ή σημαντικές μελλοντικές επενδύσεις που ενισχύουν την απόδοση των περιουσιακών στοιχείων ή την υπό έλεγχο ΜΔΤΡ. Το ανακτήσιμο ποσό είναι ευαίσθητο στο προεξοφλητικό επιτόκιο που χρησιμοποιείται στο μοντέλο προεξοφλημένων ταμειακών ροών καθώς επίσης και στις αναμενόμενες μελλοντικές ταμειακές εισροές και στο συντελεστή ανάπτυξης που χρησιμοποιείται για σκοπούς παρέκτασης.

#### (ε) Φόροι εισοδήματος

Η Εταιρεία αναγνωρίζει την αναβαλλόμενη φορολογική απαίτηση στο βαθμό που είναι πιθανό ότι θα υπάρξουν επαρκή φορολογητέα κέρδη έναντι των οποίων οι μη χρησιμοποιηθείσες φορολογικές ζημιές και οι εκπιπτόμενες προσωρινές διαφορές να μπορούν να χρησιμοποιηθούν. Με σκοπό τον προσδιορισμό της αναβαλλόμενης φορολογικής απαίτησης που μπορεί να αναγνωρισθεί, απαιτούνται σημαντικές εκτιμήσεις από τη Διοίκηση αναφορικά με τη πιθανότητα της χρονικής στιγμής και του ύψους των μελλοντικών φορολογητέων κερδών. Πραγματοποιώντας αυτή την εκτίμηση, η Εταιρεία μελετά όλα τα διαθέσιμα στοιχεία, συμπεριλαμβανομένων του ιστορικού ύψους κερδοφορίας, της πρόβλεψης της Διοίκησης για τα μελλοντικά φορολογητέα έσοδα και της φορολογικής νομοθεσίας.

**(στ) Απομείωση διαθέσιμων προς πώληση περιουσιακών στοιχείων**

Για τα διαθέσιμα προς πώληση περιουσιακά στοιχεία, μία σημαντική ή παρατεταμένη μείωση στην εύλογη αξία των μετοχικών επενδυτικών τίτλων κάτω του κόστους τους είναι αντικειμενική ένδειξη απομείωσης. Προκειμένου να καθοριστεί τι θεωρείται σημαντική ή παρατεταμένη, η διοίκηση της Εταιρείας ασκεί κρίση. Προκειμένου να εκτιμηθεί τι είναι σημαντικό, η μείωση στην εύλογη αξία συγκρίνεται με την τιμή κόστους, ενώ μία μείωση στην εύλογη αξία θεωρείται παρατεταμένη βάσει της περιόδου στην οποία η χρηματιστηριακή τιμή αγοράς είναι κάτω από την τιμή του κόστους. Σε αυτό το πλαίσιο, η Εταιρεία θεωρεί μία μείωση ως «σημαντική» όταν η εύλογη αξία υπολείπεται της αξίας κήσεως περισσότερο από 30% με 40%, βάσει του χρηματιστηριακού δείκτη μετοχών και ως «παρατεταμένη» την μείωση μίας περιόδου δώδεκα μηνών. Η Εταιρεία επίσης υπολογίζει, εκτός των άλλων παραγόντων, την ιστορική μεταβλητότητα στην μετοχική τιμή, την οικονομική υγεία της εκδότριας οικονομικής οντότητας, τομέα και κλάδου δραστηριότητας, αλλαγές στην τεχνολογία και λειτουργικές και χρηματοδοτικές ταμειακές ροές.

**(ζ) Εύλογη αξία χρηματοοικονομικών περιουσιακών στοιχείων**

Η εύλογη αξία των χρηματοοικονομικών μέσων τα οποία δε διαπραγματεύονται σε ενεργή αγορά, προσδιορίζεται χρησιμοποιώντας μεθόδους αποτίμησης. Επιπρόσθετα, για χρηματοοικονομικά μέσα για τα οποία οι συναλλαγές είναι σπάνιες και η τιμολόγησή τους χαρακτηρίζεται από μικρή διαφάνεια, η εύλογη αξία είναι λιγότερο αντικειμενική και απαιτεί διαφόρων βαθμών κρίση ανάλογα με την ρευστότητα, τη συγκέντρωση, την αβεβαιότητα σχετικά με τους παράγοντες της αγοράς, τις παραδοχές αναφορικά με τις τιμές και τους λοιπούς κινδύνους που επηρεάζουν το εν λόγω χρηματοοικονομικό μέσο.

Τεχνικές αποτίμησης που χρησιμοποιούνται περιλαμβάνουν μεθόδους παρούσας αξίας και άλλα μοντέλα που βασίζονται κυρίως σε παρατηρήσιμα δεδομένα και σε μικρότερο βαθμό σε μη παρατηρήσιμα δεδομένα, προκειμένου να διατηρηθεί η αξιοπιστία της επιμέτρησης σε εύλογη αξία.

Μοντέλα αποτίμησης χρησιμοποιούνται κυρίως για την αποτίμηση εξωχρηματιστηριακών παραγώγων και τίτλων που επιμετρώνται σε εύλογη αξία. Σε αυτές τις περιπτώσεις η εύλογη αξία εκτιμάται από παρατηρήσιμα δεδομένα παρόμοιων χρηματοοικονομικών μέσων ή με τη χρήση μοντέλων.

Όπου χρησιμοποιούνται μέθοδοι αποτίμησης για τον καθορισμό της εύλογης αξίας, αυτές επικυρώνονται και εξετάζονται περιοδικά από προσωπικό με απαραίτητα προσόντα, ανεξάρτητο από το προσωπικό που πραγματοποίησε τις μεθόδους αποτίμησης. Όλα τα μοντέλα πιστοποιούνται πριν να χρησιμοποιηθούν και ρυθμίζονται έτσι ώστε να επιβεβαιώνουν ότι τα αποτελέσματα αντικατοπτρίζουν τα πραγματικά δεδομένα και τις συγκριτικές τιμές αγοράς. Οι κύριες παραδοχές και εκτιμήσεις που λαμβάνονται υπόψη από την διοίκηση όταν εφαρμόζεται ένα μοντέλο αποτίμησης περιλαμβάνουν:

- (α) Την πιθανότητα και την αναμενόμενη χρονική στιγμή των μελλοντικών ταμειακών ροών,
- (β) Την επιλογή του κατάλληλου προεξοφλητικού επιτοκίου, που βασίζεται σε εκτίμηση ενός συμμετέχοντος στην αγορά για το κατάλληλο περιθώριο επιτοκίου επί του επιτοκίου μηδενικού κινδύνου,
- (γ) Κρίση για τον καθορισμό του μοντέλου που θα χρησιμοποιηθεί για τον υπολογισμό της εύλογης αξίας.

Όπου είναι δυνατό, τα μοντέλα χρησιμοποιούν μόνο παρατηρήσεις από την αγορά, αλλά σε τομείς όπως ο πιστωτικός κίνδυνος τόσο της Εταιρείας όσο και του αντισυμβαλλόμενου μέρους), απαιτούνται εκτιμήσεις από τη Διοίκηση για παραμέτρους όπως η μεταβλητότητα (volatility) και οι συσχετίσεις (correlations) ώστε να αντανακλούν αβεβαιότητες στην εύλογη αξία, ως αποτέλεσμα της έλλειψης εισερχόμενων δεδομένων της αγοράς.

Τα στοιχεία που χρησιμοποιούνται στις αποτιμήσεις και βασίζονται σε μη παρατηρήσιμα δεδομένα είναι εγγενώς αβέβαια, εξαιτίας του μικρού αριθμού ή της ανυπαρξίας των διαθέσιμων τρεχόντων δεδομένων της αγοράς. Εντούτοις, στις περισσότερες περιπτώσεις θα υπάρχουν κάποια ιστορικά δεδομένα στα οποία να βασιστεί η επιμέτρηση της εύλογης αξίας και συνεπώς ακόμη και όταν χρησιμοποιούνται μη παρατηρήσιμα δεδομένα, μερικά παρατηρήσιμα δεδομένα θα έχουν χρησιμοποιηθεί για τις εύλογες αξίες.

Δεδομένης της αβεβαιότητας και της υποκειμενικότητας που είναι εγγενείς στην εκτίμηση της εύλογης αξίας των χρηματοοικονομικών μέσων, αλλαγές στις παραδοχές της διοίκησης και στις εκτιμήσεις θα μπορούσαν να επηρεάσουν τις αναφερόμενες εύλογες αξίες.



**(η) Παροχές αποχώρησης προς το προσωπικό**

Η παρούσα αξία των υποχρεώσεων λόγω συνταξιοδότησης του προσωπικού εξαρτάται από παράγοντες όπως η ηλικία, ο μισθός, η προϋπηρεσία και υπολογίζονται με αναλογιστική μέθοδο (μέθοδος της προβεβλημένης πιστωτικής μονάδας) από ανεξάρτητο αναλογιστή.

Οι βασικές παραδοχές που χρησιμοποιούνται για τον καθορισμό του καθαρού κόστους για υποχρεώσεις συνταξιοδότησης περιλαμβάνουν την καμπύλη προεξόφλησης, τις μελλοντικές μισθολογικές αυξήσεις, τον πληθωρισμό, τον πίνακα θνησιμότητας, τον πίνακα νοσηρότητας, τον ρυθμό οικειοθελούς αποχώρησης και οι ηλικίες κανονικής συνταξιοδότησης. Η παραδοχή για το ποσοστό αύξησης των μισθών καθορίζεται σύμφωνα με την πολιτική της εταιρίας και γνωστοποιείται από το τμήμα ανθρώπινου δυναμικού. Οποιοσδήποτε αλλαγές σε αυτές τις παραδοχές θα επηρεάσουν την λογιστική αξία των υποχρεώσεων συνταξιοδότησης.

Κατασκευάζεται κατάλληλη καμπύλη επιτοκίων από εταιρικά ομόλογα υψηλής πιστοληπτικής ικανότητας/πιστωτικής διαβάθμισης αντίστοιχη προς τις παροχές και τον χρονικό ορίζοντα συνταξιοδότησης των μελών.

Η παρούσα αξία της υποχρέωσης προσδιορίζεται προεξοφλώντας της εκτιμώμενες μελλοντικές ταμειακές εκροές που προκύπτουν με τη χρήση της παραπάνω αναφερόμενης καμπύλης επιτοκίων στο ίδιο νόμισμα με εκείνο της υποχρέωσης και με διάρκεια ανάλογη της υποχρέωσης. Το κόστος υπηρεσίας και τα κέρδη ή οι ζημίες που προκύπτουν από διακανονισμούς και το καθαρό χρηματοοικονομικό κόστος της καθαρής υποχρέωσης/(απαίτησης των καθορισμένων παροχών αναγνωρίζονται στην κατάσταση αποτελεσμάτων και περιλαμβάνονται στις Δαπάνες προσωπικού. Η καθαρή υποχρέωση καθορισμένων παροχών (μετά την αφαίρεση των περιουσιακών στοιχείων) αναγνωρίζεται στην κατάσταση Οικονομικής Θέσης. Τα αναλογιστικά κέρδη ή ζημίες που προκύπτουν από τον υπολογισμό της αποζημίωσης αποχώρησης αναγνωρίζονται στα λοιπά συνολικά εισοδήματα χωρίς τη δυνατότητα αναταξινόμησης μελλοντικά στα αποτελέσματα.

## Σημείωση 4 : ΔΙΑΧΕΙΡΙΣΗ ΑΣΦΑΛΙΣΤΙΚΩΝ ΚΑΙ ΧΡΗΜΑΤΟΟΙΚΟΝΟΜΙΚΩΝ ΚΙΝΔΥΝΩΝ

### 4.1 Ασφαλιστικός κίνδυνος

Ο ασφαλιστικός κίνδυνος αναφέρεται στην πιθανότητα επέλευσης του ασφαλισμένου γεγονότος και εμπεριέχεται στα ασφαλιστήρια συμβόλαια της Εταιρίας. Ο πρωταρχικός κίνδυνος που απορρέει είναι η απόκλιση από τις πρωταρχικές παραδοχές στις οποίες βασίστηκε η εκτίμηση του κινδύνου και η τιμολόγησή του (πχ η απόκλιση μεταξύ των πραγματικών και των εκτιμώμενων τιμών της συχνότητας ή της σφοδρότητας αποζημιώσεων, του αριθμού ζημιών, του χρόνου επέλευσής τους και του ύψους της αποζημίωσης).

Οι παράγοντες που επηρεάζουν τον ασφαλιστικό κίνδυνο ποικίλουν ανάλογα με το ασφαλιστικό προϊόν (θνησιμότητα, νοσηρότητα, καταστροφικά γεγονότα, μεταβολές στο δημόσιο σύστημα υγείας και στη συμπεριφορά των ασφαλισμένων κλπ). Η Εταιρία διαχειρίζεται την έκθεσή στους παραπάνω κινδύνους με διάφορους τρόπους όπως ανασφάλιση, προσεκτική διαδικασία ανάληψης κινδύνου, χτίζοντας κατάλληλο πλαίσιο πολιτικής διαχείρισης κινδύνου κλπ. Η πρακτική τιμολόγησης βασίζεται στην αντίστοιχη πολιτική και τεχνογνωσία του Ομίλου, παίρνοντας ταυτόχρονα υπ' όψιν τις ιδιαιτερότητες της τοπικής ασφαλιστικής αγοράς.

Οι αντασφαλιστικές συμβάσεις της Εταιρίας διακρίνονται σε:

- Προαιρετικές
- συμβατικές (αναλογικές και excess of loss) και
- Καταστροφικού Κινδύνου

## Ασφαλιστήρια συμβόλαια ζωής

Τα ασφαλιστήρια συμβόλαια Ζωής της Εταιρίας περιλαμβάνουν:

1. παραδοσιακά προϊόντα όπως την πρόσκαιρη, ισόβια και μικτή ασφάλιση θανάτου, προϊόντα συσώρευσης και συνταξιοδοτικά
2. προϊόντα ζωής που συνδέονται με επενδύσεις (Unit-Linked) και
3. συμπληρωματικές καλύψεις προσαρτημένες στα παραπάνω ασφαλιστήρια συμβόλαια ζωής.

## Βασικές καλύψεις σε συμβόλαια ασφάλισης ζωής (1 & 2)

Οι παροχές των ασφαλιστηρίων ζωής συνίστανται είτε στην καταβολή ορισμένου χρηματικού ποσού εφάπαξ ή σε περιοδικές προσόδους είτε στην επιστροφή πραγματοποιηθέντων εξόδων που προήλθαν από την επέλευση του γεγονότος.

Οι κύριοι κίνδυνοι που σχετίζονται με τα συμβόλαια Ζωής είναι οι ακόλουθοι:

- **Κίνδυνος θνησιμότητας:** ο κίνδυνος που προκύπτει λόγω διαφοροποίησης μεταξύ του αναμενόμενου αριθμού των θανάτων στο χαρτοφυλάκιο σε σχέση τον πραγματικό αριθμό θανάτων.
- **Κίνδυνος επιβίωσης:** ο κίνδυνος που προκύπτει λόγω μεγαλύτερης από την αναμενόμενη διάρκειας ζωής των εν-ισχύ συνταξιούχων - ασφαλισμένων.
- **Κίνδυνος απόδοσης επενδύσεων:** ο κίνδυνος που προκύπτει λόγω ενδεχόμενης υστέρησης της πραγματικής απόδοσης έναντι της εγγυημένης.
- **Κίνδυνος εξόδων:** ο κίνδυνος που προκύπτει λόγω, απόκλισης των πραγματικών εξόδων έναντι των εκτιμημένων.
- **Κίνδυνος ακυρωσιμότητας:** ο κίνδυνος που προκύπτει λόγω ακύρωσης ή εξαγοράς των ασφαλιστηρίων συμβολαίων.

## Παραδοχές

Η επιλογή των βασικών παραδοχών που χρησιμοποιούνται στον υπολογισμό των ασφαλιστικών υποχρεώσεων βασίζονται στην τεχνογνωσία και την εμπειρία της Εταιρίας, στα ιστορικά εμπειρικά δεδομένα του χαρτοφυλακίου, στις τρέχουσες συνθήκες της αγοράς καθώς και στις προβλέψεις για αυτές. Στις επιλογές των παραδοχών σημαντικό ρόλο παίζει επίσης η γνώση και η κρίση των στελεχών της Εταιρίας καθώς και η διεθνής εμπειρία του Ομίλου.

Οι σημαντικότερες παραδοχές στις οποίες η εκτίμηση των ασφαλιστικών υποχρεώσεων επιδεικνύει τη μεγαλύτερη ευαισθησία είναι οι παρακάτω:

1. **Απόδοση επενδύσεων**  
Είναι ιδιαίτερα σημαντική στα συμβόλαια με εγγυημένο επιτόκιο
2. **Συντελεστής προεξόφλησης των μελλοντικών χρηματοροών**  
Οι μελλοντικές ταμειακές ροές προεξοφλούνται χρησιμοποιώντας καμπύλες μελλοντικής απόδοσης (forward yield curve).
3. **Ποσοστό ακυρώσεων - εξαγορών**  
Οι ακυρώσεις αφορούν στον τερματισμό των συμβολαίων λόγω μη καταβολής ασφαλίσεων. Οι εξαγορές αφορούν στον εθελούσιο τερματισμό των συμβολαίων από τους ασφαλισμένους και συνοδεύονται από καταβολή της τρέχουσας αξίας εξαγοράς του συμβολαίου. Τα ποσοστά των συμβολαίων που τερματίζονται σε κάθε έτος διάρκειας αποτελεί αντικείμενο συνεχούς μελέτης, ποικίλλουν ανάλογα με τον τύπο του προϊόντος και επηρεάζονται από κοινωνικούς και οικονομικούς παράγοντες καθώς και από την πολιτική τα επίπεδα υπηρεσιών της Εταιρίας.
4. **Θνησιμότητα**  
Οι παραδοχές βασίζονται σε πίνακες θνησιμότητας, για κάθε φύλο και ηλικία, προσαρμοσμένους στο χαρτοφυλάκιο της Εταιρίας.
5. **Έξοδα**  
Αφορούν τις εκτιμήσεις για τα διαχειριστικά έξοδα που θα αντιμετωπίσει η Εταιρία στο μέλλον για την διαχείριση των εν λόγω συμβολαίων, λαμβάνοντας υπ' φυσικά όψη τον πληθωρισμό.

## Έλεγχος επάρκειας

Ο έλεγχος επάρκειας που διενεργήθηκε στα ασφαλιστικά προγράμματα Ζωής διακρίνεται σε δύο κατηγορίες:

### i. **Ατομικά παραδοσιακά προγράμματα:**

Ο έλεγχος βασίσθηκε στην προεξόφληση των μελλοντικών ταμειακών ροών χρησιμοποιώντας την βέλτιστη εκτίμηση για την θνησιμότητα, την ακυρωσιμότητα, το επιτόκιο και τα έξοδα καθώς και την αναμενόμενη υπολειπόμενη διάρκεια των ασφαλιστηρίων συμβολαίων. Από την παραπάνω διαδικασία δεν προέκυψε η ανάγκη σχηματισμού επιπλέον αποθέματος.

### ii. **Ατομικά ασφαλιστήρια ζωής που συνδέονται με επενδύσεις (unit-linked):**

Σε όλα τα παραπάνω συμβόλαια ο ασφαλισμένος φέρει αποκλειστικά τον επενδυτικό κίνδυνο. Ο έλεγχος βασίσθηκε στην προεξόφληση των μελλοντικών ταμειακών ροών χρησιμοποιώντας την βέλτιστη εκτίμηση για την θνησιμότητα, την ακυρωσιμότητα, το επιτόκιο και τα έξοδα καθώς και την αναμενόμενη υπολειπόμενη διάρκεια των ασφαλιστηρίων συμβολαίων. Από την παραπάνω διαδικασία δεν προέκυψε η ανάγκη σχηματισμού επιπλέον αποθέματος.

## Συμπληρωματικές καλύψεις σε συμβόλαια ασφάλισης ζωής

Οι καλύψεις αυτές περιλαμβάνονται ως συμπληρωματικές καλύψεις ασφάλισης ατυχημάτων και ασθενειών, καλύπτοντας τις συνέπειες της ανικανότητας ή την επιστροφή εξόδων νοσηλείας εξαιτίας ατυχήματος ή και ασθένειας του ασφαλισμένου ή των εξαρτημένων μελών του.

Οι κύριοι κίνδυνοι που σχετίζονται με τις συμπληρωματικές καλύψεις των συμβολαίων Ζωής είναι οι ακόλουθοι:

- **Κίνδυνος νοσηρότητας:** ο κίνδυνος που προκύπτει λόγω διαφοροποίησης της συχνότητας νοσηλείας του ασφαλισμένου πληθυσμού καθώς και του κόστους αποζημιώσεων των νοσοκομειακών καλύψεων σε σχέση με τις αντίστοιχες εκτιμήσεις. Ιδιαίτερη σημασία έχει η διαφοροποίησή της νοσηρότητας ανα φύλο και ηλικία καθώς η μελλοντική της εξέλιξη.
- **Κίνδυνος εξόδων:** ο κίνδυνος που προκύπτει λόγω απόκλισης των πραγματικών εξόδων έναντι των εκτιμημένων.
- **Κίνδυνος ακυρωσιμότητας:** ο κίνδυνος που προκύπτει λόγω ακύρωσης ή εξαγοράς των ασφαλιστηρίων συμβολαίων.

## Παραδοχές

Η επιλογή των βασικών παραδοχών που χρησιμοποιούνται στον υπολογισμό των ασφαλιστικών υποχρεώσεων βασίζονται στην τεχνογνωσία και την εμπειρία της Εταιρίας, στα ιστορικά εμπειρικά δεδομένα του χαρτοφυλακίου, στις τρέχουσες συνθήκες της αγοράς καθώς και στις προβλέψεις για αυτές. Στις επιλογές των παραδοχών σημαντικό ρόλο παίζει επίσης η γνώση και η κρίση των στελεχών της Εταιρίας καθώς και η διεθνής εμπειρία του Ομίλου.

Οι σημαντικότερες παραδοχές στις οποίες η εκτίμηση των ασφαλιστικών υποχρεώσεων επιδεικνύει τη μεγαλύτερη ευαισθησία είναι οι παρακάτω:

### 1. **Νοσηρότητα**

Είναι ιδιαίτερα σημαντική καθώς η νοσηρότητα αποτελεί τον κύριο παράγοντα κινδύνου

### 2. **Ανικανότητα**

Είναι ιδιαίτερα σημαντική ιδίως στις καλύψεις που σχετίζονται και ενεργοποιούνται σε περίπτωση ανικανότητας του ασφαλισμένου

### 3. **Ποσοστό ακυρώσεων - εξαγορών**

### 4. **Θνησιμότητα**

Οι παραδοχές βασίζονται σε πίνακες θνησιμότητας, για κάθε φύλο και ηλικία, προσαρμοσμένους στο χαρτοφυλάκιο της Εταιρίας.

### 5. **Έξοδα**

### 6. **Συντελεστής προεξόφλησης των μελλοντικών χρηματοροών**

**Συμπληρωματικές καλύψεις εξόδων νοσοκομειακής περίθαλψης:**

Ο έλεγχος βασίσθηκε στην προεξόφληση των μελλοντικών ταμειακών ροών χρησιμοποιώντας την βέλτιστη εκτίμηση για την νοσηρότητα, τη θνησιμότητα, την ακυρωσιμότητα, και τα έξοδα καθώς και την αναμενόμενη υπολειπόμενη διάρκεια των ασφαλιστηρίων συμβολαίων. Από την παραπάνω διαδικασία δεν προέκυψε η ανάγκη σχηματισμού επιπλέον αποθέματος.

**Λοιπές συμπληρωματικές καλύψεις:**

Ο έλεγχος βασίσθηκε στην προεξόφληση των μελλοντικών ταμειακών ροών χρησιμοποιώντας την βέλτιστη εκτίμηση για την ανικανότητα, τη θνησιμότητα, την ακυρωσιμότητα, και τα έξοδα καθώς και την αναμενόμενη υπολειπόμενη διάρκεια των ασφαλιστηρίων συμβολαίων. Από την παραπάνω διαδικασία δεν προέκυψε η ανάγκη σχηματισμού επιπλέον αποθέματος.

Ο παρακάτω Πίνακας εμφανίζει τη συγκέντρωση των ασφαλιστικών υποχρεώσεων από λοιπά ασφαλιστήρια Συμβόλαια / Γενικές Ασφαλίσεις ανά κατηγορία συμβολαίου:

**(α) Ασφαλιστήρια Συμβόλαια Ζωής**

31.12.2014	Μικτές υποχρεώσεις από ασφαλιστήρια και επενδυτικά συμβόλαια με συμμετοχή στα κέρδη	Αντασφαλισμένες υποχρεώσεις από ασφαλιστήρια και επενδυτικά συμβόλαια με συμμετοχή στα κέρδη	Καθαρές Υποχρεώσεις
Ζωής	88.724	1.283	87.441
<b>ΣΥΝΟΛΟ</b>	<b>88.724</b>	<b>1.283</b>	<b>87.441</b>
31.12.2013	Μικτές υποχρεώσεις από ασφαλιστήρια και επενδυτικά συμβόλαια με συμμετοχή στα κέρδη	Αντασφαλισμένες υποχρεώσεις από ασφαλιστήρια και επενδυτικά συμβόλαια με συμμετοχή στα κέρδη	Καθαρές Υποχρεώσεις
Ζωής	87.953	1.568	86.385
<b>ΣΥΝΟΛΟ</b>	<b>87.953</b>	<b>1.568</b>	<b>86.385</b>
1.1.2013	Μικτές υποχρεώσεις από ασφαλιστήρια και επενδυτικά συμβόλαια με συμμετοχή στα κέρδη	Αντασφαλισμένες υποχρεώσεις από ασφαλιστήρια και επενδυτικά συμβόλαια με συμμετοχή στα κέρδη	Καθαρές Υποχρεώσεις
Ζωής	84.663	1.925	82.738
<b>ΣΥΝΟΛΟ</b>	<b>84.663</b>	<b>1.925</b>	<b>82.738</b>

**Ανάλυση Ευαισθησίας σε σημαντικές παραδοχές**

31.12.2014	Μεταβολή στην παραδοχή	Επίπτωση στις μικτές υποχρεώσεις	Επίπτωση στις καθαρές υποχρεώσεις	Επίπτωση στα κέρδη προ φόρων	Επίπτωση στα Ίδια Κεφάλαια
Επιτόκιο Προεξόφλησης	+1%	(3.896)	(3.896)	(3.896)	0
	-1%	4.560	4.560	4.560	0
Ποσοστά θνησιμότητας	+10%	371	371	371	0
	-10%	(376)	(376)	(376)	0
Ποσοστά νοσηρότητας	+10%	0	0	0	0
	-10%	0	0	0	0
Ποσοστά Ακυρώσεων και εξαγορών	+10%	799	799	799	0
	-10%	(993)	(993)	(993)	0

31.12.2013	Μεταβολή στην παραδοχή	Επίπτωση στις μικτές υποχρεώσεις	Επίπτωση στις καθαρές υποχρεώσεις	Επίπτωση στα κέρδη προ φόρων	Επίπτωση στα Ίδια Κεφάλαια
Επιτόκιο Προεξόφλησης	+1%	(2.935)	(2.935)	(2.935)	0
	-1%	3.083	3.083	3.083	0
Ποσοστά θνησιμότητας	+10%	107	107	107	0
	-10%	(423)	(423)	(423)	0
Ποσοστά νοσηρότητας	+10%	0	0	0	0
	-10%	0	0	0	0
Ποσοστά Ακυρώσεων και εξαγορών	+10%	716	716	716	0
	-10%	(1.218)	(1.218)	(1.218)	0

**(β) Λοιπά Ασφαλιστήρια Συμβόλαια / Γενικές Ασφαλίσεις****Γενικές Ασφαλίσεις**

Η Εταιρία προσφέρει όλο το εύρος των προϊόντων γενικών ασφαλίσεων, καλύπτοντας όλο το εύρος των κινδύνων που σχετίζονται με απώλεια & φθορά περιουσίας καθώς και αστική ευθύνη έναντι τρίτων, ατομικής, ομαδικής, εμπορικής και βιομηχανικής φύσης.

Η Εταιρία διαχειρίζεται την έκθεσή στους παραπάνω κινδύνους με διάφορους τρόπους όπως αντασφάλιση, πολιτική για όσο το δυνατό ευρύτερης διασποράς (διασποράς κινδύνων και γεωγραφικής) προηγμένες τεχνικές ανάληψης κινδύνου, χτίζοντας κατάλληλο πλαίσιο πολιτικής διαχείρισης κινδύνου κλπ. Η πρακτική τιμολόγησης βασίζεται στην αντίστοιχη πολιτική και τεχνογνωσία του Ομίλου, παίρνοντας ταυτόχρονα υπ' όψιν τις ιδιαιτερότητες της τοπικής ασφαλιστικής αγοράς.

Πιο συγκεκριμένα η πολιτική ανάληψης κινδύνων (underwriting) καθορίζει με λεπτομέρεια τους κινδύνους και τη μέγιστη επιτρεπτή έκθεση σε αυτού, τα κριτήρια αποδοχής για όλους τους κλάδους ασφάλισης και τις απαραίτητες εξαιρέσεις, ιδιαίτερα σε κινδύνους με δύσκολα προβλεπτά αίτια.

Στη διαχείριση των αποζημιώσεων η Εταιρία εφαρμόζει ένα σύστημα καταπολέμησης του δόλου, ειδικά σε κλάδους ασφάλισης με μεγάλο πλήθος συμβολαίων-αποζημιώσεων που αποσκοπεί στην όσο το δυνατόν ταχύτερη καταβολή της αποζημίωσης και την αποφυγή φαινομένων εξαπάτησης.

Σχετικά με τις προβλέψεις εκκρεμών αποζημιώσεων, η Εταιρία εφαρμόζει μια σειρά από στατιστικές μεθόδους για την βέλτιστη εκτίμηση των συνολικών μελλοντικών υποχρεώσεων της Εταιρίας που πηγάζουν από τις εκκρεμείς αποζημιώσεις. Τα αποτελέσματα των παραπάνω μεθόδων αθροίζονται στην φάκελο προς φάκελο εκτίμηση των προβλεπόμενων ποσών αποζημίωσης.



Τέλος η επιλογή κατάλληλης αντασφαλιστικής κάλυψης αποτελεί αντικείμενο συνεχούς μελέτης και εξαρτάται από τη φύση των αναλαμβανόμενων κινδύνων, την πολιτική της Εταιρίας για έκθεση στον κίνδυνο και την εκτίμηση του εκτιμώμενου κόστους ζημιάς.

#### Έλεγχος επάρκειας

Έλεγχος επάρκειας των τεχνικών προβλέψεων διενεργείται σε όλους τους Κλάδους και περιλαμβάνει:

1. τον υπολογισμό του αποθέματος Κινδύνων εν Ισχύ,  
Η πρόβλεψη μη δεδουλευμένων ασφαλιστρών αντιπροσωπεύει το τμήμα των ασφαλιστρών που σχετίζεται με τους κινδύνους που έχουν αναληφθεί και δεν έχουν ακόμη λήξει κατά την ημερομηνία ισολογισμού. Η πρόβλεψη αναγνωρίζεται κατά την έναρξη των συμβολαίων και την χρέωση των ασφαλιστρών και λογίζεται ως έσοδο ασφαλιστρών κατά την διάρκεια του συμβολαίου. Η επάρκεια της πρόβλεψης μη δεδουλευμένων ασφαλιστρών ελέγχεται μέσω του υπολογισμού του αποθέματος κινδύνων σε ισχύ.
2. τον έλεγχο επάρκειας εκκρεμών αποζημιώσεων Α.Ε.Ζ. «Φάκελο προς Φάκελο»,  
Σκοπός αυτού του ελέγχου είναι να διαπιστωθεί η επάρκεια των αποθεμάτων, σύμφωνα με την θεωρητική εξελικτική πορεία των αποζημιώσεων, όπως αυτή αποτυπώνεται στα ιστορικά στοιχεία Πληρωθεισών Αποζημιώσεων και μεταβολής των αντίστοιχων αποθεμάτων τους.
3. τον υπολογισμό της υποχρέωσης για ζημιές που δεν έχουν δηλωθεί έως την ημερομηνία υπολογισμού (IBNR) και
4. τον υπολογισμό του αποθέματος έμμεσων εξόδων διακανονισμού  
Σκοπός του αποθέματος αυτού είναι να εκτιμήσει την υποχρέωση της Εταιρίας που πηγάζει από τα Έμμεσα Έξοδα Διακανονισμού των Εκκρεμών Αποζημιώσεων κατά την ημερομηνία σύνταξης του Ισολογισμού. Ως Έμμεσα Έξοδα νοούνται τα έξοδα που σχετίζονται με τον Διακανονισμό των Ζημιών και τα οποία δεν μπορούν να επιμεριστούν στην κάθε μία ξεχωριστά (Έξοδα Συμβούλων, Έξοδα Προσωπικού κ.λπ.).

#### Έλεγχος επάρκειας εκκρεμών αποζημιώσεων

Προκειμένου να ελεγχθεί η Επάρκεια των Α.Ε.Ζ. « Φάκελο προς Φάκελο », εκτελείται μια σειρά από ελέγχους οι οποίοι βασίζονται σε ιστορικά στοιχεία (διαθέσιμα στοιχεία από το 2000 και μετά). Σκοπός αυτών των ελέγχων είναι να διαπιστωθεί η επάρκεια των αποθεμάτων, σύμφωνα με την θεωρητική εξελικτική πορεία των αποζημιώσεων, όπως αυτή αποτυπώνεται στα ιστορικά στοιχεία Πληρωθεισών Αποζημιώσεων και μεταβολής των αντίστοιχων αποθεμάτων τους. Τα ιστορικά στοιχεία ομαδοποιήθηκαν ανάλογα με την φύση των ασφαλισμένων κινδύνων. Οι ζημιές έχουν κατηγοριοποιηθεί ανά ημερομηνία συμβάντος ζημιάς (Η περίοδος αναφοράς είναι το ημερολογιακό έτος).

#### Πίνακες εξέλιξης κόστους αποζημιώσεων

Στους παρακάτω πίνακες απεικονίζεται η εξέλιξη του συνολικού κόστους αποζημιώσεων για καθένα έτος ζημιάς από το 2006 έως το 2014. Επιπρόσθετα εμφανίζονται τα σωρευτικά ποσά πληρωμών, ούτως ώστε να είναι ευδιάκριτος ο επιμερισμός του εκάστοτε συνολικού κόστους σε πληρωμές που έχουν ήδη πραγματοποιηθεί και σε προβλέψεις μελλοντικών πληρωμών για τις ζημιές που βρίσκονται σε εκκρεμότητα. Για τα έτη πριν το 2006 απεικονίζεται, για λόγους συμφωνίας, το ποσό της τρέχουσας εκτίμησης για τα αποθέματα εκκρεμών ζημιών. Σημειώνεται ότι για την κάλυψη αστικής ευθύνης αυτοκινήτων, γενικής αστικής ευθύνης και διαφόρων χρηματικών απωλειών, το επιπλέον απόθεμα που σχηματίζεται, πέραν των κατά περίπτωση προβλέψεων, ως αποτέλεσμα του ελέγχου επάρκειας που πραγματοποιείται, συμπεριλαμβάνεται στις εκτιμήσεις που απεικονίζονται.

#### (i) Περιγραφή και Πίνακας Συγκέντρωσης

Ο παρακάτω Πίνακας εμφανίζει τη συγκέντρωση των ασφαλιστικών υποχρεώσεων από λοιπά ασφαλιστήρια Συμβόλαια / Γενικές Ασφαλίσεις ανά κατηγορία συμβολαίου:

	31.12.2014			31.12.2013			1.1.2013		
	Μικτές υποχρεώσεις	Αντασφάλιση υποχρεώσεων	Καθαρές υποχρεώσεις	Μικτές υποχρεώσεις	Αντασφάλιση υποχρεώσεων	Καθαρές υποχρεώσεις	Μικτές υποχρεώσεις	Αντασφάλιση υποχρεώσεων	Καθαρές υποχρεώσεις
Κλάδος αυτοκινήτων	53.381	(784)	52.597	42.563	(770)	41.793	37.017	(621)	36.396
Λοιποί Κλάδοι	103.673	(25.910)	77.762	97.441	(27.029)	70.412	91.074	(26.105)	64.969
<b>ΣΥΝΟΛΟ</b>	<b>157.054</b>	<b>(26.695)</b>	<b>130.359</b>	<b>140.003</b>	<b>(27.799)</b>	<b>112.204</b>	<b>128.091</b>	<b>(26.726)</b>	<b>101.365</b>

## III) Πίνακας Εξέλιξης κόστους αποζημιώσεων

## Εξέλιξη ζημιών κλάδου αυτοκινήτων

Έτος ζημιάς	Προ του 2005	2006	2007	2008	2009	2010	2011	2012	2013	2014	Σύνολο
Έτος ζημιάς		6.406	6.993	17.035	10.418	9.217	8.473	8.159	11.537	15.856	
Μετά ένα έτος		6.578	7.694	18.814	10.888	9.548	9.284	9.151	13.264		
Μετά δύο έτη		6.417	7.581	19.452	10.950	8.977	9.472	9.649			
Μετά τρία έτη		6.269	7.378	19.423	10.608	8.760	9.508				
Μετά τέσσερα έτη		6.096	7.419	19.022	10.729	8.173					
Μετά πέντε έτη		5.703	7.024	17.953	10.563						
Μετά έξι έτη		5.552	6.514	17.721							
Μετά επτά έτη		5.553	6.560								
Μετά οκτώ έτη		5.545									
<b>Τρέχουσα εκτίμηση σωρευμένων ζημιών</b>		<b>5.545</b>	<b>6.560</b>	<b>17.721</b>	<b>10.563</b>	<b>8.173</b>	<b>9.508</b>	<b>9.649</b>	<b>13.264</b>	<b>15.856</b>	
Έτος ζημιάς		(2.370)	(2.246)	(5.208)	(4.355)	(3.017)	(2.669)	(3.065)	(4.018)	(4.587)	
Μετά ένα έτος		(3.425)	(3.352)	(7.986)	(5.652)	(4.196)	(4.148)	(4.439)	(6.276)		
Μετά δύο έτη		(4.028)	(4.011)	(9.042)	(6.084)	(4.564)	(4.826)	(5.039)			
Μετά τρία έτη		(4.219)	(4.267)	(10.115)	(6.509)	(5.026)	(5.290)				
Μετά τέσσερα έτη		(5.256)	(5.293)	(11.138)	(7.145)	(5.292)					
Μετά πέντε έτη		(5.286)	(5.987)	(12.394)	(7.643)						
Μετά έξι έτη		(5.295)	(5.937)	(13.190)							
Μετά επτά έτη		(5.430)	(5.962)								
Μετά οκτώ έτη		(5.435)									
<b>Σωρευμένες πληρωθείσες αποζημιώσεις</b>		<b>(5.435)</b>	<b>(5.962)</b>	<b>(13.190)</b>	<b>(7.643)</b>	<b>(5.292)</b>	<b>(5.290)</b>	<b>(5.039)</b>	<b>(6.276)</b>	<b>(4.587)</b>	
<b>Συνολικό απόθεμα εκκρεμών ζημιών</b>	<b>915</b>	<b>109</b>	<b>598</b>	<b>4.531</b>	<b>2.920</b>	<b>2.881</b>	<b>4.218</b>	<b>4.610</b>	<b>6.988</b>	<b>11.269</b>	<b>39.040</b>

## Εξέλιξη ζημιών κλάδου λοιποί κλάδοι

Έτος ζημιάς	Προ του 2005	2006	2007	2008	2009	2010	2011	2012	2013	2014	Σύνολο
Έτος ζημιάς	0	20.229	27.706	31.638	36.022	26.614	20.907	29.411	23.337	17.279	0
Μετά ένα έτος	0	20.829	27.380	37.946	38.473	27.414	20.019	29.666	26.722		0
Μετά δύο έτη	0	20.600	27.103	39.372	39.305	27.470	20.974	30.023			0
Μετά τρία έτη	0	20.915	27.532	40.210	39.107	28.426	21.307				0
Μετά τέσσερα έτη	0	21.081	27.357	39.957	39.334	28.937					0
Μετά πέντε έτη	0	21.055	27.538	39.813	39.932						0
Μετά έξι έτη	0	21.039	27.627	39.838							0
Μετά επτά έτη	0	21.059	27.983								0
Μετά οκτώ έτη	0	21.139									0
<b>Τρέχουσα εκτίμηση σωρευμένων ζημιών</b>	<b>0</b>	<b>21.139</b>	<b>27.983</b>	<b>39.838</b>	<b>39.932</b>	<b>28.937</b>	<b>21.307</b>	<b>30.023</b>	<b>26.722</b>	<b>17.279</b>	<b>0</b>
Έτος ζημιάς	0	(10.097)	(17.588)	(12.064)	(23.000)	(11.442)	(9.669)	(10.109)	(8.507)	(7.004)	0
Μετά ένα έτος	0	(16.841)	(22.878)	(30.632)	(28.741)	(17.791)	(15.250)	(17.032)	(20.359)		0
Μετά δύο έτη	0	(17.269)	(23.380)	(31.806)	(30.027)	(19.452)	(15.780)	(17.749)			0
Μετά τρία έτη	0	(17.587)	(23.682)	(33.488)	(31.506)	(21.413)	(16.181)				0
Μετά τέσσερα έτη	0	(17.966)	(23.774)	(33.897)	(31.690)	(22.557)					0
Μετά πέντε έτη	0	(18.032)	(23.940)	(34.296)	(31.859)						0
Μετά έξι έτη	0	(18.278)	(24.114)	(34.918)							0
Μετά επτά έτη	0	(18.554)	(24.144)								0
Μετά οκτώ έτη	0	(18.570)									0
<b>Σωρευμένες πληρωθείσες αποζημιώσεις</b>	<b>0</b>	<b>(18.570)</b>	<b>(24.144)</b>	<b>(34.918)</b>	<b>(31.859)</b>	<b>(22.557)</b>	<b>(16.181)</b>	<b>(17.749)</b>	<b>(20.359)</b>	<b>(7.004)</b>	<b>0</b>
<b>Συνολικό απόθεμα εκκρεμών ζημιών</b>	<b>0</b>	<b>2.569</b>	<b>3.840</b>	<b>4.921</b>	<b>8.073</b>	<b>6.380</b>	<b>5.126</b>	<b>12.275</b>	<b>6.363</b>	<b>10.275</b>	<b>0</b>

## 4.2 Χρηματοοικονομικοί Κίνδυνοι

### 4.2.1. Πιστωτικοί κίνδυνοι

Ο παρακάτω Πίνακας παρέχει ανάλυση των χρηματοοικονομικών περιουσιακών στοιχείων ανά πιστοληπτική διαβάθμιση και κατηγορία επένδυσης, σύμφωνα με αξιολογήσεις οίκου αξιολόγησης.

Πιστοληπτική διαβάθμιση	AAA	AA	A	BBB	BB	B	CC	Χωρίς βαθμολογία	Σύνολο
<b>31.12.2014</b>									
Χρηματοοικονομικά περιουσιακά στοιχεία διακρατούμενα ως τη λήξη	0	0	595	1.993	998	4.922	0	0	8.509
-Ομόλογα	0	0	595	1.993	998	4.922	0	0	8.509
Δάνεια και απαιτήσεις Διαθέσιμα προς πώληση χρηματοοικονομικά περιουσιακά στοιχεία	0	0	0	0	0	0	0	6.248	6.248
-Ομόλογα	44.908	52.047	51.478	68.550	3.483	221	0	3.941	224.629
-Μετοχές	44.908	52.047	51.478	68.550	3.483	221	0	0	220.687
-Αμοιβαία κεφάλαια	0	0	0	0	0	0	0	0	0
Αξιόγραφα σε εύλογη αξία μέσω αποτελεσμάτων	0	0	177	726	1.208	2.867	0	10.617	15.595
-Ομόλογα	0	0	177	726	1.208	2.867	0	0	4.978
-Μετοχές	0	0	0	0	0	0	0	0	0
-Αμοιβαία κεφάλαια	0	0	0	0	0	0	0	10.617	10.617
Απαιτήσεις από ασφαλισμένους	0	0	0	0	0	0	0	26.188	26.188
Απαιτήσεις από ανασφαλιστικές δραστηριότητες	0	0	0	0	0	0	0	37.338	37.338
<b>Συνολικός πιστωτικός κίνδυνος</b>	<b>44.908</b>	<b>52.047</b>	<b>52.250</b>	<b>71.269</b>	<b>5.689</b>	<b>8.011</b>	<b>0</b>	<b>78.084</b>	<b>312.258</b>

Πιστοληπτική διαβάθμιση	AAA	AA	A	BBB	BB	B	CC	Χωρίς βαθμολογία	Σύνολο
<b>31.12.2013</b>									
Χρηματοοικονομικά περιουσιακά στοιχεία διακρατούμενα ως τη λήξη	3.892	0	593	1.992	997	4.551	0	0	12.025
-Ομόλογα	3.892	0	593	1.992	997	4.551	0	0	12.025
Δάνεια και απαιτήσεις Διαθέσιμα προς πώληση χρηματοοικονομικά περιουσιακά στοιχεία	0	0	0	0	0	0	0	5.161	5.161
-Ομόλογα	17.342	57.859	24.901	62.373	9.879	432	2	4.393	177.182
-Μετοχές	17.342	57.859	24.901	62.373	9.879	432	2	0	172.788
-Αμοιβαία κεφάλαια	0	0	0	0	0	0	0	0	0
Αξιόγραφα σε εύλογη αξία μέσω αποτελεσμάτων	0	0	387	949	422	3.610	0	10.785	16.153
-Ομόλογα	0	0	387	949	422	3.610	0	0	5.368
-Μετοχές	0	0	0	0	0	0	0	0	0
-Αμοιβαία κεφάλαια	0	0	0	0	0	0	0	10.785	10.785
Απαιτήσεις από ασφαλισμένους	0	0	0	0	0	0	0	31.164	31.164
Απαιτήσεις από ανασφαλιστικές δραστηριότητες	0	0	0	0	0	0	0	35.495	35.495
<b>Συνολικός πιστωτικός κίνδυνος</b>	<b>21.235</b>	<b>57.859</b>	<b>25.880</b>	<b>65.314</b>	<b>11.298</b>	<b>8.593</b>	<b>2</b>	<b>81.838</b>	<b>272.019</b>

Πιστοληπτική διαβάθμιση	AAA	AA	A	BBB	BB	B	CC	Χωρίς βαθμολογία	Σύνολο
<b>01.01.2013</b>									
Χρηματοοικονομικά περιουσιακά στοιχεία διακρατούμενα ως τη λήξη	7.782	0	2.580	996	0	4.231	0	0	15.590
-Ομόλογα	7.782	0	2.580	996	0	4.231	0	0	15.590
Δάνεια και απαιτήσεις Διαθέσιμα προς πώληση χρηματοοικονομικά περιουσιακά στοιχεία	0	0	0	0	0	0	0	3.920	3.920
-Ομόλογα	25.384	17.609	20.905	43.469	4.759	815	198	3.619	116.757
-Μετοχές	25.384	17.609	20.905	43.469	4.759	815	198	0	113.138
-Αμοιβαία κεφάλαια	0	0	0	0	0	0	0	0	0
Αξιόγραφα σε εύλογη αξία μέσω αποτελεσμάτων	0	167	392	927	2.785	113	477	10.141	15.002
-Ομόλογα	0	167	392	927	2.785	113	477	0	4.861
-Μετοχές	0	0	0	0	0	0	0	0	0
-Αμοιβαία κεφάλαια	0	0	0	0	0	0	0	10.141	10.141
Απαιτήσεις από ασφαλισμένους	0	0	0	0	0	0	0	30.547	30.547
Απαιτήσεις από αντασφαλιστικές δραστηριότητες	0	0	0	0	0	0	0	31.937	31.937
<b>Συνολικός πιστωτικός κίνδυνος</b>	<b>33.166</b>	<b>17.775</b>	<b>23.877</b>	<b>45.392</b>	<b>7.544</b>	<b>5.159</b>	<b>675</b>	<b>76.244</b>	<b>209.832</b>

Ο παρακάτω Πίνακας παρέχει ανάλυση της ληκτότητας των απαιτήσεων μη απομειωμένων χρηματοοικονομικών περιουσιακών στοιχείων:

	<180 ημέρες	181 - 360 ημέρες	>360 ημέρες	Σύνολο μη απομειωμένων απαιτήσεων
	Ευρώ	Ευρώ	Ευρώ	
<b>31.12.2014</b>				
Δάνεια και απαιτήσεις	6.248	0	0	6.248
Απαιτήσεις από ασφαλισμένους	20.791	4.305	1.092	26.188
Απαιτήσεις από αντασφαλιστικές δραστηριότητες	24.269	13.068	0	37.338
<b>Σύνολο</b>	<b>51.309</b>	<b>17.373</b>	<b>1.092</b>	<b>69.774</b>
<b>31.12.2013</b>				
Δάνεια και απαιτήσεις	5.161	0	0	5.161
Απαιτήσεις από ασφαλισμένους	28.900	1.538	726	31.164
Απαιτήσεις από αντασφαλιστικές δραστηριότητες	23.072	12.423	0	35.495
<b>Σύνολο</b>	<b>57.133</b>	<b>13.961</b>	<b>726</b>	<b>71.820</b>
<b>01.01.2013</b>				
Δάνεια και απαιτήσεις	3.920	0	0	3.920
Απαιτήσεις από ασφαλισμένους	27.355	2.203	989	30.547
Απαιτήσεις από αντασφαλιστικές δραστηριότητες	20.759	11.178	0	31.937
<b>Σύνολο</b>	<b>52.034</b>	<b>13.381</b>	<b>989</b>	<b>66.404</b>

#### 4.2.2 Κίνδυνοι αγοράς

##### (α) Επιτοκιακός κίνδυνος – Ανάλυση ευαισθησίας

31.12.2014	Μεταβολή	Επίπτωση στα αποτελέσματα προ φόρων	Επίπτωση στα Ίδια Κεφάλαια
Χαρτοφυλάκιο Ομολόγων	+25 μονάδες βάσης	(44)	(2.544)
	-25 μονάδες βάσης	44	2.544
31.12.2013	Μεταβολή	Επίπτωση στα αποτελέσματα προ φόρων	Επίπτωση στα Ίδια Κεφάλαια
Χαρτοφυλάκιο Ομολόγων	+25 μονάδες βάσης	(46)	(1.824)
	-25 μονάδες βάσης	46	1.824
01.01.2013	Μεταβολή	Επίπτωση στα αποτελέσματα προ φόρων	Επίπτωση στα Ίδια Κεφάλαια
Χαρτοφυλάκιο Ομολόγων	+25 μονάδες βάσης	(22)	(1.337)
	-25 μονάδες βάσης	22	1.337

##### (β) Συναλλαγματικός κίνδυνος – Ανάλυση ευαισθησίας

Η εταιρεία δεν εκτίθεται σε συναλλαγματικό κίνδυνο καθώς δεν έχει υπόλοιπο απαιτήσεων ή υποχρεώσεων σε συνάλλαγμα.

#### 4.2.3 Κίνδυνος ρευστότητας

Στον παρακάτω Πίνακα αναλύονται οι συμβατικές μη προεξοφλημένες ταμειακές ροές βάσει ληκτότητας:

31.12.2014	Τρέχον ποσό	Έως ένα έτος	1-3 έτη	3-5 έτη	5-15 έτη	Πάνω από 15 έτη	Χωρίς ημερομηνία λήξης	ΣΥΝΟΛΟ
<b>ΧΡΗΜΑΤΟΟΙΚΟΝΟΜΙΚΑ ΠΕΡΙΟΥΣΙΑΚΑ ΣΤΟΙΧΕΙΑ</b>	Ευρώ	Ευρώ	Ευρώ	Ευρώ	Ευρώ	Ευρώ	Ευρώ	Ευρώ
Χρηματοοικονομικά περιουσιακά στοιχεία διακρατούμενα ως τη λήξη	8.509	411	2.679	2.992	11.581	14.072	0	31.736
Δάνεια και απαιτήσεις	6.248	0	5.421	382	445	0	0	6.248
Διαθέσιμα προς πώληση χρηματοοικονομικά περιουσιακά στοιχεία	224.629	19.928	64.210	47.480	98.416	17.956	3.941	251.932
Χρηματοοικονομικά στοιχεία σε εύλογη αξία μέσω αποτελεσμάτων	15.595	321	1.535	3.061	1.795	527	10.617	17.856
Απαιτήσεις από ασφαλισμένους	26.188	26.188	0	0	0	0	0	26.188
Απαιτήσεις από αντισταθμιστικές δραστηριότητες	37.338	37.338	0	0	0	0	0	37.338
Ταμειακά διαθέσιμα και ισοδύναμα	15.322	15.322	0	0	0	0	0	15.322
<b>Σύνολο μη προεξοφλημένων περιουσιακών στοιχείων</b>	<b>333.829</b>	<b>99.508</b>	<b>73.845</b>	<b>53.915</b>	<b>112.238</b>	<b>32.554</b>	<b>14.558</b>	<b>386.619</b>
<b>ΧΡΗΜΑΤΟΟΙΚΟΝΟΜΙΚΕΣ ΥΠΟΧΡΕΩΣΕΙΣ</b>								
Υποχρεώσεις από ασφαλιστικά συμβόλαια	245.778	135.757	41.871	17.720	32.832	17.598	0	245.778
Υποχρεώσεις από επενδυτικά συμβόλαια	52.216	143	274	101	964	50.734	0	52.216
Υποχρεώσεις προς ασφαλιστές, πράκτορες και συνεργάτες	8.932	8.932	0	0	0	0	0	8.932
Υποχρεώσεις από αντισταθμιστικές δραστηριότητες	23.535	23.535	0	0	0	0	0	23.535
Λοιπές υποχρεώσεις	16.128	16.128	0	0	0	0	0	16.128
<b>Σύνολο μη προεξοφλημένων υποχρεώσεων</b>	<b>346.590</b>	<b>184.496</b>	<b>42.146</b>	<b>17.821</b>	<b>33.795</b>	<b>68.332</b>	<b>0</b>	<b>346.590</b>



31.12.2013	Τρέχον ποσό	Έως ένα έτος	1-3 έτη	3-5 έτη	5-15 έτη	Πάνω από 15 έτη	Χωρίς ημερομηνία λήξης	ΣΥΝΟΛΟ
<b>ΧΡΗΜΑΤΟΟΙΚΟΝΟΜΙΚΑ ΠΕΡΙΟΥΣΙΑΚΑ ΣΤΟΙΧΕΙΑ</b>	Ευρώ	Ευρώ	Ευρώ	Ευρώ	Ευρώ	Ευρώ	Ευρώ	Ευρώ
Χρηματοοικονομικά περιουσιακά στοιχεία διακρατούμενα ως τη λήξη	12.025	4.354	2.595	3.012	10.740	15.404	0	36.105
Δάνεια και απαιτήσεις Διαθέσιμα προς πώληση χρηματοοικονομικά περιουσιακά στοιχεία	5.161	0	4.251	375	534	0	0	5.161
Χρηματοοικονομικά στοιχεία σε εύλογη αξία μέσω αποτελεσμάτων	177.182	21.005	64.291	36.020	68.273	20.109	4.393	214.092
Απαιτήσεις από ασφαλισμένους	16.153	353	2.125	1.973	2.522	550	10.785	18.309
Απαιτήσεις από αντισταθμιστικές δραστηριότητες	31.164	31.164	0	0	0	0	0	31.164
Ταμειακά διαθέσιμα και ισοδύναμα	35.495	35.495	0	0	0	0	0	35.495
Ταμειακά διαθέσιμα και ισοδύναμα	19.554	19.554	0	0	0	0	0	19.554
<b>Σύνολο μη προεξοφλημένων περιουσιακών στοιχείων</b>	<b>296.734</b>	<b>111.926</b>	<b>73.262</b>	<b>41.380</b>	<b>82.069</b>	<b>36.064</b>	<b>15.179</b>	<b>359.879</b>
<b>ΧΡΗΜΑΤΟΟΙΚΟΝΟΜΙΚΕΣ ΥΠΟΧΡΕΩΣΕΙΣ</b>								
Υποχρεώσεις από ασφαλιστικά συμβόλαια	227.956	122.855	42.708	16.826	28.856	16.712	0	227.956
Υποχρεώσεις από επενδυτικά συμβόλαια	42.753	140	124	214	921	41.353	0	42.753
Υποχρεώσεις προς ασφαλιστές, πράκτορες και συνεργάτες	8.712	8.712	0	0	0	0	0	8.712
Υποχρεώσεις από αντισταθμιστικές δραστηριότητες	23.496	23.496	0	0	0	0	0	23.496
Λοιπές υποχρεώσεις	14.561	14.561	0	0	0	0	0	14.561
<b>Σύνολο μη προεξοφλημένων υποχρεώσεων</b>	<b>317.478</b>	<b>169.764</b>	<b>42.832</b>	<b>17.040</b>	<b>29.777</b>	<b>58.065</b>	<b>0</b>	<b>317.478</b>

01.01.2013	Τρέχον ποσό	Έως ένα έτος	1-3 έτη	3-5 έτη	5-15 έτη	Πάνω από 15 έτη	Χωρίς ημερομηνία λήξης	ΣΥΝΟΛΟ
<b>ΧΡΗΜΑΤΟΟΙΚΟΝΟΜΙΚΑ ΠΕΡΙΟΥΣΙΑΚΑ ΣΤΟΙΧΕΙΑ</b>	Ευρώ	Ευρώ	Ευρώ	Ευρώ	Ευρώ	Ευρώ	Ευρώ	Ευρώ
Χρηματοοικονομικά περιουσιακά στοιχεία διακρατούμενα ως τη λήξη	15.590	4.368	4.766	2.684	11.874	16.773	0	40.465
Δάνεια και απαιτήσεις Διαθέσιμα προς πώληση χρηματοοικονομικά περιουσιακά στοιχεία	0	0	2.840	452	629	0	0	3.920
Χρηματοοικονομικά στοιχεία σε εύλογη αξία μέσω αποτελεσμάτων	116.757	25.728	17.812	28.511	61.774	37.087	3.619	174.531
Απαιτήσεις από ασφαλισμένους	15.002	1.856	4.088	1.934	451	574	10.141	19.044
Απαιτήσεις από αντισταθμιστικές δραστηριότητες	30.547	30.547	0	0	0	0	0	30.547
Ταμειακά διαθέσιμα και ισοδύναμα	31.937	31.937	0	0	0	0	0	31.937
Ταμειακά διαθέσιμα και ισοδύναμα	55.165	55.165	0	0	0	0	0	55.165
<b>Σύνολο μη προεξοφλημένων περιουσιακών στοιχείων</b>	<b>264.997</b>	<b>149.602</b>	<b>29.506</b>	<b>33.580</b>	<b>74.728</b>	<b>54.434</b>	<b>13.760</b>	<b>355.609</b>
<b>ΧΡΗΜΑΤΟΟΙΚΟΝΟΜΙΚΕΣ ΥΠΟΧΡΕΩΣΕΙΣ</b>								
Υποχρεώσεις από ασφαλιστικά συμβόλαια	212.754	119.803	40.653	13.825	24.617	13.855	0	212.754
Υποχρεώσεις από επενδυτικά συμβόλαια	37.525	487	313	77	560	36.087	0	37.525
Υποχρεώσεις προς ασφαλιστές, πράκτορες και συνεργάτες	7.540	7.540	0	0	0	0	0	7.540
Υποχρεώσεις από αντισταθμιστικές δραστηριότητες	20.998	20.998	0	0	0	0	0	20.998
Λοιπές υποχρεώσεις	11.160	11.160	0	0	0	0	0	11.160
<b>Σύνολο μη προεξοφλημένων υποχρεώσεων</b>	<b>289.976</b>	<b>159.988</b>	<b>40.966</b>	<b>13.903</b>	<b>25.177</b>	<b>49.942</b>	<b>0</b>	<b>289.976</b>

Στον παρακάτω πίνακα αναλύεται η εκτιμώμενη ανακτησιμότητα ή τακτοποίηση των απαιτήσεων και των υποχρεώσεων

31.12.2014	ΒΡΑΧΥΠΡΟΘΕΣΜΑ	ΜΑΚΡΟΠΡΟΘΕΣΜΑ	ΣΥΝΟΛΟ
<b>ΠΕΡΙΟΥΣΙΑΚΑ ΣΤΟΙΧΕΙΑ</b>			
Άυλα περιουσιακά στοιχεία	0	534	534
Ενσώματα πάγια περιουσιακά στοιχεία	0	6.252	6.252
Προμήθειες παραγωγής και συναφή έξοδα επόμενων χρήσεων	1.211	12.211	13.422
Χρηματοοικονομικά μέσα	23.170	232.286	255.456
Περιουσιακά στοιχεία διακρατούμενα ως τη λήξη	0	8.509	8.509
Δάνεια και απαιτήσεις	5.421	827	6.248
Περιουσιακά στοιχεία διαθέσιμα προς πώληση	14.520	210.108	224.629
Περιουσιακά στοιχεία σε εύλογη αξία μέσω αποτελεσμάτων	2.753	2.554	5.307
Επενδύσεις για λογαριασμό ασφ. Ζωής που φέρουν τον επενδυτικό κίνδυνο	475	10.288	10.763
Απαιτήσεις από ασφαλισμένους	26.188	0	26.188
Απαιτήσεις από αντασφαλιστικές δραστηριότητες	37.338	0	37.338
Αναβαλλόμενες φορολογικές απαιτήσεις	379	7.514	7.893
Λοιπές απαιτήσεις	26.425	0	26.425
Ταμειακά διαθέσιμα και ισοδύναμα	15.322	0	15.322
<b>Σύνολο περιουσιακών στοιχείων</b>	<b>130.033</b>	<b>258.798</b>	<b>388.830</b>
Υποχρεώσεις ασφαλιστικών συμβολαίων	135.757	110.021	245.778
Υποχρεώσεις επενδυτικών συμβολαίων	143	52.073	52.216
Υποχρεώσεις ασφαλιστικών δραστηριοτήτων	8.932	0	8.932
Υποχρεώσεις αντασφαλιστικών δραστηριοτήτων	23.297	0	23.297
Προβλέψεις για αποζημίωση προσωπικού	1.443	0	1.443
Φόρος εισοδήματος πληρωτέος	0	0	0
Λοιπές υποχρεώσεις	16.295	0	16.295
<b>Σύνολο υποχρεώσεων</b>	<b>185.869</b>	<b>162.094</b>	<b>347.962</b>
<b>31.12.2013</b>			
<b>ΠΕΡΙΟΥΣΙΑΚΑ ΣΤΟΙΧΕΙΑ</b>			
Άυλα περιουσιακά στοιχεία	0	341	341
Ενσώματα πάγια περιουσιακά στοιχεία	0	6.096	6.096
Προμήθειες παραγωγής και συναφή έξοδα επόμενων χρήσεων	1.091	10.874	11.965
Χρηματοοικονομικά μέσα	27.581	183.351	210.932
Περιουσιακά στοιχεία διακρατούμενα ως τη λήξη	3.904	8.121	12.025
Δάνεια και απαιτήσεις	4.251	909	5.161
Περιουσιακά στοιχεία διαθέσιμα προς πώληση	15.403	161.779	177.182
Περιουσιακά στοιχεία σε εύλογη αξία μέσω αποτελεσμάτων	2.719	2.506	5.226
Επενδύσεις για λογαριασμό ασφ. Ζωής που φέρουν τον επενδυτικό κίνδυνο	1.304	10.035	11.339
Απαιτήσεις από ασφαλισμένους	31.164	0	31.164
Απαιτήσεις από αντασφαλιστικές δραστηριότητες	35.495	0	35.495
Αναβαλλόμενες φορολογικές απαιτήσεις	4.164	7.803	11.967
Λοιπές απαιτήσεις	21.973	0	21.973
Ταμειακά διαθέσιμα και ισοδύναμα	19.554	0	19.554
<b>Σύνολο περιουσιακών στοιχείων</b>	<b>141.021</b>	<b>208.465</b>	<b>349.486</b>
Υποχρεώσεις ασφαλιστικών συμβολαίων	122.855	105.101	227.956
Υποχρεώσεις επενδυτικών συμβολαίων	140	42.612	42.753
Υποχρεώσεις ασφαλιστικών δραστηριοτήτων	8.712	0	8.712
Υποχρεώσεις αντασφαλιστικών δραστηριοτήτων	22.245	0	22.245
Προβλέψεις για αποζημίωση προσωπικού	1.138	0	1.138
Φόρος εισοδήματος πληρωτέος	1.841	0	1.841
Λοιπές υποχρεώσεις	15.062	0	15.062
<b>Σύνολο υποχρεώσεων</b>	<b>171.993</b>	<b>147.714</b>	<b>319.706</b>

01.01.2013	ΒΡΑΧΥΠΡΟΘΕΣΜΑ	ΜΑΚΡΟΠΡΟΘΕΣΜΑ	ΣΥΝΟΛΟ
<b>ΠΕΡΙΟΥΣΙΑΚΑ ΣΤΟΙΧΕΙΑ</b>			
Άυλα περιουσιακά στοιχεία	0	291	291
Ενσώματα πάγια περιουσιακά στοιχεία	0	6.185	6.185
Προμήθειες παραγωγής και συναφή έξοδα επόμενων χρήσεων	1.240	10.014	11.254
Χρηματοοικονομικά μέσα	33.824	119.861	153.684
Περιουσιακά στοιχεία διακρατούμενα ως τη λήξη	3.903	11.687	15.590
Δάνεια και απαιτήσεις	2.840	1.080	3.920
Περιουσιακά στοιχεία διαθέσιμα προς πώληση	23.202	94.920	118.122
Περιουσιακά στοιχεία σε εύλογη αξία μέσω αποτελεσμάτων	2.711	3.922	6.633
Επενδύσεις για λογαριασμό ασφ. Ζωής που φέρουν τον επενδυτικό κίνδυνο	1.168	8.251	9.419
Απαιτήσεις από ασφαλισμένους	30.547	0	30.547
Απαιτήσεις από αντασφαλιστικές δραστηριότητες	31.937	0	31.937
Αναβαλλόμενες φορολογικές απαιτήσεις	1.671	6.225	7.896
Λοιπές απαιτήσεις	14.638	0	14.638
Ταμειακά διαθέσιμα και ισοδύναμα	55.165	0	55.165
<b>Σύνολο περιουσιακών στοιχείων</b>	<b>169.021</b>	<b>142.575</b>	<b>311.597</b>
Υποχρεώσεις ασφαλιστικών συμβολαίων	119.803	92.951	212.754
Υποχρεώσεις επενδυτικών συμβολαίων	487	37.037	37.525
Υποχρεώσεις ασφαλιστικών δραστηριοτήτων	7.540	0	7.540
Υποχρεώσεις αντασφαλιστικών δραστηριοτήτων	19.918	0	19.918
Προβλέψεις για αποζημίωση προσωπικού	1.132	0	1.132
Φόρος εισοδήματος πληρωτέος	1.104	0	1.104
Λοιπές υποχρεώσεις	12.780	0	12.780
<b>Σύνολο υποχρεώσεων</b>	<b>162.763</b>	<b>129.988</b>	<b>292.751</b>

## Σημείωση 5 : ΑΝΑΛΥΣΗ ΑΝΑ ΤΟΜΕΑ ΔΡΑΣΤΗΡΙΟΤΗΤΑΣ

Η εταιρεία παρουσιάζει ανάλυση ανά τομέα δραστηριότητας για τους δύο βασικούς τομείς της επιχειρηματικής της δραστηριότητας όπως φαίνεται στον παρακάτω πίνακα:

	2014			2013		
	Ζωής	Ζημιών	Σύνολο	Ζωής	Ζημιών	Σύνολο
Δεδουλευμένα (μικτά) ασφάλιστρα και συναφή έσοδα	49.043	98.964	148.007	45.478	94.313	139.790
Ασφάλιστρα εκχωρηθέντα σε αντασφαλιστές	(5.342)	(27.777)	(33.119)	(6.400)	(27.803)	(34.203)
<b>Καθαρά δεδουλευμένα ασφάλιστρα</b>	<b>43.701</b>	<b>71.188</b>	<b>114.889</b>	<b>39.077</b>	<b>66.510</b>	<b>105.587</b>
Έσοδα επενδύσεων	(2.234)	2.695	461	2.272	1.795	4.067
Έσοδα από αμοιβές και προμήθειες	1.099	3.248	4.347	1.367	3.312	4.679
Πραγματοποιηθέντα κέρδη (ζημιές)	94	(511)	(417)	2.105	250	2.355
Κέρδη και ζημιές από αποτίμηση στην εύλογη αξία	(606)	0	(606)	248	0	248
Λοιπά λειτουργικά έσοδα	82	139	221	13	22	35
<b>Άλλα έσοδα</b>	<b>(1.565)</b>	<b>5.572</b>	<b>4.006</b>	<b>6.005</b>	<b>5.379</b>	<b>11.384</b>
<b>Συνολικά Έσοδα</b>	<b>42.136</b>	<b>76.759</b>	<b>118.895</b>	<b>45.082</b>	<b>71.889</b>	<b>116.972</b>
Μικτές πληρωθείσες παροχές και αποζημιώσεις	(27.686)	(33.979)	(61.665)	(29.698)	(29.539)	(59.236)
Αποζημιώσεις εκχωρηθείσες σε αντασφαλιστές	4.111	9.263	13.374	6.199	3.559	9.758
Μεταβολή αποθέματος εκκρεμών αποζημιώσεων	1.262	(14.777)	(13.516)	(2.009)	(9.754)	(11.763)
<b>Καθαρές παροχές και αποζημιώσεις</b>	<b>(22.314)</b>	<b>(39.493)</b>	<b>(61.806)</b>	<b>(25.507)</b>	<b>(35.733)</b>	<b>(61.241)</b>
Μικτή μεταβολή ασφαλιστικών υποχρεώσεων	(2.291)	0	(2.291)	(1.585)	0	(1.585)
Μεταβολή ασφαλιστικών υποχρεώσεων εκχωρηθέντων σε αντασφαλιστές	(27)	0	(27)	(53)	0	(53)
<b>Μεταβολή Μαθηματικών Προβλέψεων</b>	<b>(2.318)</b>	<b>0</b>	<b>(2.318)</b>	<b>(1.638)</b>	<b>0</b>	<b>(1.638)</b>
Προμήθειες παραγωγής και συναφή έξοδα	(10.898)	(18.725)	(29.622)	(10.067)	(18.214)	(28.281)
Λειτουργικά και διαχειριστικά έξοδα	(5.380)	(12.575)	(17.955)	(6.018)	(11.568)	(17.586)
Χρηματοοικονομικά έξοδα	(121)	(239)	(361)	(104)	(157)	(261)
<b>Άλλα έξοδα</b>	<b>(16.399)</b>	<b>(31.540)</b>	<b>(47.938)</b>	<b>(16.189)</b>	<b>(29.939)</b>	<b>(46.128)</b>
<b>Συνολικές προμήθειες, αποζημιώσεις και άλλα έξοδα</b>	<b>(41.030)</b>	<b>(71.033)</b>	<b>(112.063)</b>	<b>(43.335)</b>	<b>(65.672)</b>	<b>(109.006)</b>
<b>Κέρδη προ φόρων</b>	<b>1.106</b>	<b>5.727</b>	<b>6.832</b>	<b>1.748</b>	<b>6.217</b>	<b>7.965</b>

## Σημείωση 6 : ΚΑΘΑΡΑ ΑΣΦΑΛΙΣΤΡΑ

Τα καθαρά Δεδουλευμένα Ασφάλιστρα αναλύονται ως εξής για τη χρήση που έληξε στις 31 Δεκεμβρίου 2014 και 2013:

	31.12.2014	31.12.2013
<b>α) Μικτά ασφάλιστρα από ασφαλιστήρια συμβόλαια και επενδυτικά συμβόλαια με συμμετοχή στα κέρδη</b>		
Ασφάλιστρα από ασφαλιστήρια συμβόλαια ζωής	49.043	45.478
Ασφάλιστρα από ασφαλιστήρια συμβόλαια εκτός ζωής	98.964	94.313
<b>Συνολικά μικτά ασφάλιστρα</b>	<b>148.007</b>	<b>139.790</b>
	31.12.2014	31.12.2013
<b>β) Ασφάλιστρα εκχωρημένα σε αντασφαλιστές για ασφαλιστήρια συμβόλαια και επενδυτικά συμβόλαια με συμμετοχή στα κέρδη</b>		
Ασφάλιστρα από ασφαλιστήρια συμβόλαια ζωής	5.342	6.400
Ασφάλιστρα από ασφαλιστήρια συμβόλαια εκτός ζωής	27.777	27.803
<b>Συνολικά εκχωρημένα ασφάλιστρα σε αντασφαλιστές</b>	<b>33.119</b>	<b>34.203</b>

Τα μικτά ασφάλιστρα από ασφαλιστήρια συμβόλαια εκτός ζωής αναλύονται ως εξής:

	31.12.2014		
	Κλάδος αυτοκινήτων	Λοιποί κλάδοι	Σύνολο
Δεδουλευμένα ασφάλιστρα και συναφή έξοδα	33.417	68.926	102.343
Μεταβολή αποθέματος μη δεδουλευμένων ασφαλίστρων	(1.636)	(1.742)	(3.378)
<b>Μικτά ασφάλιστρα</b>	<b>31.780</b>	<b>67.184</b>	<b>98.964</b>
Εκχωρηθέντα ασφάλιστρα	(3.633)	(24.144)	(27.777)
Μεταβολή αποθέματος μη δεδουλευμένων ασφαλίστρων	0	0	0
<b>Σύνολο εκχωρηθέντων ασφαλίστρων</b>	<b>(3.633)</b>	<b>(24.144)</b>	<b>(27.777)</b>
<b>Καθαρά δεδουλευμένα ασφάλιστρα και συναφή έξοδα</b>	<b>28.147</b>	<b>43.040</b>	<b>71.188</b>
	31.12.2013		
	Κλάδος αυτοκινήτων	Λοιποί κλάδοι	Σύνολο
Δεδουλευμένα ασφάλιστρα και συναφή έξοδα	28.033	67.365	95.398
Μεταβολή αποθέματος μη δεδουλευμένων ασφαλίστρων	(1.844)	759	(1.085)
<b>Μικτά ασφάλιστρα</b>	<b>26.189</b>	<b>68.123</b>	<b>94.313</b>
Εκχωρηθέντα ασφάλιστρα	(3.200)	(24.603)	(27.803)
Μεταβολή αποθέματος μη δεδουλευμένων ασφαλίστρων	0	0	0
<b>Σύνολο εκχωρηθέντων ασφαλίστρων</b>	<b>(3.200)</b>	<b>(24.603)</b>	<b>(27.803)</b>
<b>Καθαρά δεδουλευμένα ασφάλιστρα και συναφή έξοδα</b>	<b>22.990</b>	<b>43.520</b>	<b>66.510</b>



**Σημείωση 7 : ΕΣΟΔΑ ΑΠΟ ΑΜΟΙΒΕΣ ΚΑΙ ΠΡΟΜΗΘΕΙΕΣ**

Τα Έσοδα από Αμοιβές και Προμήθειες αναλύονται ως εξής για τη χρήση που έληξε στις 31 Δεκεμβρίου 2014 και 2013:

	31.12.2014	31.12.2013
Έσοδα υπηρεσιών διαχείρισης ασφαλιζομένων	266	306
Προμήθειες εξυπηρέτησης & άλλα έσοδα παρεπόμενων εργασιών	67	35
Έσοδα προμηθειών αντασφαλιστικών δραστηριοτήτων	4.014	4.338
<b>Σύνολο αμοιβών και εσόδων από προμήθειες</b>	<b>4.347</b>	<b>4.679</b>

**Σημείωση 8 : ΕΣΟΔΑ ΕΠΕΝΔΥΣΕΩΝ**

Τα έσοδα επενδύσεων αναλύονται ως εξής για τη χρήση που έληξε στις 31 Δεκεμβρίου 2014 και 2013:

	31.12.2014	31.12.2013
<b>Χρηματοοικονομικά περιουσιακά στοιχεία στην εύλογη αξία μέσω αποτελεσμάτων (εμπορικό χαρτοφυλάκιο)</b>		
Έσοδα από τόκους	0	0
Έσοδα από μερίσματα	0	4
<b>Χρηματοοικονομικά περιουσιακά στοιχεία στην εύλογη αξία μέσω αποτελεσμάτων (κατά την αρχική αναγνώριση)</b>		
Έσοδα από τόκους	349	346
Έσοδα από μερίσματα	0	0
Έσοδα από τόκους χρηματοοικονομικών περιουσιακών στοιχείων διακρατούμενων ως τη λήξη	406	441
<b>Χρηματοοικονομικά περιουσιακά στοιχεία διαθέσιμα προς πώληση</b>		
Έσοδα από τόκους	5.520	4.455
Έσοδα από μερίσματα	50	47
Έσοδα από τόκους δανείων και απαιτήσεων	315	221
Έσοδα από τόκους ταμειακών διαθεσίμων και ισοδύναμων	95	204
Λοιπά Έσοδα	395	342
Απόδοση επενδυτικών συμβολαίων	(6.670)	(1.993)
<b>Σύνολο εσόδων επενδύσεων</b>	<b>461</b>	<b>4.067</b>

**Σημείωση 9 : ΠΡΑΓΜΑΤΟΠΟΙΗΘΕΝΤΑ ΚΕΡΔΗ / (ΖΗΜΙΕΣ)**

Τα πραγματοποιηθέντα κέρδη και ζημίες αναλύονται ως εξής για τη χρήση που έληξε στις 31 Δεκεμβρίου 2014 και 2013:

	31.12.2014	31.12.2013
<b>Χρηματοοικονομικά περιουσιακά στοιχεία στην εύλογη αξία μέσω αποτελεσμάτων (εμπορικό χαρτοφυλάκιο)</b>		
Πραγματοποιηθέντα κέρδη		
Μετοχές	0	191
Χρεόγραφα και ομολογίες	0	0
Πραγματοποιηθείσες ζημίες		
Μετοχές	0	(20)
Χρεόγραφα και ομολογίες	0	0
	<b>0</b>	<b>172</b>
<b>Χρηματοοικονομικά περιουσιακά στοιχεία στην εύλογη αξία μέσω αποτελεσμάτων (κατά την αρχική αναγνώριση)</b>		
Πραγματοποιηθέντα κέρδη		
Μετοχές	0	18
Χρεόγραφα και ομολογίες	42	1.952
Πραγματοποιηθείσες ζημίες		
Μετοχές	0	(2)
Χρεόγραφα και ομολογίες	(26)	(374)
	<b>16</b>	<b>1.594</b>
<b>Χρηματοοικονομικά περιουσιακά στοιχεία διαθέσιμα προς πώληση</b>		
Πραγματοποιηθέντα κέρδη		
Μετοχές	0	0
Χρεόγραφα και ομολογίες	590	1.140
Πραγματοποιηθείσες ζημίες		
Μετοχές	0	0
Χρεόγραφα και ομολογίες	(1.022)	(550)
	<b>(432)</b>	<b>589</b>
<b>Σύνολο καθαρών πραγματοποιηθέντων κερδών / (ζημιών)</b>	<b>(417)</b>	<b>2.355</b>

**Σημείωση 10 : ΚΕΡΔΗ ΚΑΙ ΖΗΜΙΕΣ ΑΠΟ ΑΠΟΤΙΜΗΣΗ ΣΤΗΝ ΕΥΛΟΓΗ ΑΞΙΑ**

Τα κέρδη και ζημίες από αποτίμηση στην εύλογη αξία αναλύονται ως εξής για τη χρήση που έληξε στις 31 Δεκεμβρίου 2014 και 2013:

	31.12.2014	31.12.2013
Κέρδη / (ζημίες) εύλογης αξίας χρηματοοικονομικών περιουσιακών στοιχείων στην εύλογη αξία μέσω αποτελεσμάτων (Unit Linked)	(606)	248
<b>Σύνολο κερδών / (ζημιών) από αποτίμηση στην εύλογη αξία</b>	<b>(606)</b>	<b>248</b>

## Σημείωση 11 : ΚΑΘΑΡΕΣ ΠΑΡΟΧΕΣ ΚΑΙ ΑΠΟΖΗΜΙΩΣΕΙΣ

Οι Καθαρές Παροχές και αποζημιώσεις αναλύονται ως εξής για τη χρήση που έληξε στις 31 Δεκεμβρίου 2014 και 2013:

	31.12.2014	31.12.2013
<b>α) Μικτές πληρωθείσες παροχές και αποζημιώσεις</b>		
Ασφαλιστήρια συμβόλαια ζωής	27.686	29.698
Ασφαλιστήρια συμβόλαια εκτός ζωής	33.979	29.539
<b>Συνολικές μικτές πληρωθείσες παροχές και αποζημιώσεις</b>	<b>61.665</b>	<b>59.236</b>
<b>β) Εκχωρημένες αποζημιώσεις σε αντασφαλιστές</b>		
Ασφαλιστήρια συμβόλαια ζωής	(4.111)	(6.199)
Ασφαλιστήρια συμβόλαια εκτός ζωής	(9.263)	(3.559)
<b>Συνολικές εκχωρημένες αποζημιώσεις σε αντασφαλιστές</b>	<b>(13.374)</b>	<b>(9.758)</b>
<b>δ) Μικτή μεταβολή ασφαλιστικών υποχρεώσεων</b>		
Ασφαλιστήρια συμβόλαια ζωής	(1.519)	1.704
Ασφαλιστήρια συμβόλαια εκτός ζωής	13.346	12.210
<b>Συνολική μικτή μεταβολή ασφαλιστικών υποχρεώσεων</b>	<b>11.826</b>	<b>13.915</b>
<b>ε) Μεταβολή εκχωρημένων ασφαλιστικών υποχρεώσεων σε αντασφαλιστές</b>		
Ασφαλιστήρια συμβόλαια ζωής	258	305
Ασφαλιστήρια συμβόλαια εκτός ζωής	1.432	(2.456)
<b>Συνολική μεταβολή εκχωρημένων ασφαλιστικών υποχρεώσεων σε αντασφαλιστές</b>	<b>1.689</b>	<b>(2.152)</b>
<b>Καθαρές παροχές και αποζημιώσεις</b>	<b>61.806</b>	<b>61.241</b>

## Σημείωση 12 : ΜΕΤΑΒΟΛΗ ΜΑΘΗΜΑΤΙΚΩΝ ΠΡΟΒΛΕΨΕΩΝ

Η μεταβολή Μαθηματικών Προβλέψεων αναλύεται ως εξής για τη χρήση που έληξε στις 31 Δεκεμβρίου 2014 και 2013:

	31.12.2014	31.12.2013
Μεικτή Μεταβολή Μαθηματικών Προβλέψεων	2.291	1.585
Μεταβολή ασφαλιστικών υποχρεώσεων εκχωρηθέντων σε αντασφαλιστές	27	53
<b>Συνολική Μεταβολή Μαθηματικών Προβλέψεων</b>	<b>2.318</b>	<b>1.638</b>

**Σημείωση 13 : ΧΡΗΜΑΤΟΟΙΚΟΝΟΜΙΚΑ ΕΞΟΔΑ**

Τα Χρηματοοικονομικά Έξοδα αναλύονται ως εξής για τη χρήση που έληξε στις 31 Δεκεμβρίου 2014 και 2013:

	31.12.2014	31.12.2013
Έξοδα τραπεζών	325	220
Τόκοι ασφαλιστικών προβλέψεων	35	40
Τόκοι καταθέσεων	0	0
	<b>361</b>	<b>261</b>

**Σημείωση 14 : ΛΕΙΤΟΥΡΓΙΚΑ ΚΑΙ ΔΙΑΧΕΙΡΙΣΤΙΚΑ ΕΞΟΔΑ**

Τα Λειτουργικά και Διαχειριστικά έξοδα αναλύονται ως εξής για τη χρήση που έληξε στις 31 Δεκεμβρίου 2014 και 2013:

	31.12.2014	31.12.2013
Αμοιβές και έξοδα προσωπικού (σημ. 15)	9.700	9.269
Αμοιβές και έξοδα τρίτων	2.686	2.406
Φόροι- τέλη	40	73
Έξοδα ταξιδίων	133	108
Έξοδα προβολής και διαφήμισης	980	808
Συνδρομές - Εισφορές	1.622	1.549
Έντυπα και γραφική ύλη	844	1.123
Διάφορα έξοδα	477	425
Αποσβέσεις	620	669
Έξοδα διαχείρισης των επενδύσεων	207	248
Λοιπά Έξοδα	196	10
Προβλέψεις για έκτακτους κινδύνους	450	900
<b>Σύνολο λειτουργικών και διαχειριστικών εξόδων</b>	<b>17.955</b>	<b>17.586</b>

**Σημείωση 15 : ΕΞΟΔΑ ΠΑΡΟΧΩΝ ΠΡΟΣΩΠΙΚΟΥ**

Τα Έξοδα Παροχών Προσωπικού αναλύονται ως εξής για τη χρήση που έληξε στις 31 Δεκεμβρίου 2014 και 2013:

	31.12.2014	31.12.2013
Μισθοί και αμοιβές	7.015	6.235
Κρατήσεις για κοινωνικές ασφαλίσεις	1.667	1.854
Λοιπές παροχές στο προσωπικό	1.074	1.114
Κόστος προγραμμάτων καθορισμένων παροχών	(56)	65
<b>Συνολικά έξοδα παροχών στο προσωπικό (σημ. 14)</b>	<b>9.700</b>	<b>9.269</b>

**Σημείωση 16 : ΕΞΟΔΟ ΦΟΡΟΥ ΕΙΣΟΔΗΜΑΤΟΣ**

Ο φόρος εισοδήματος που καταχωρήθηκε στα αποτελέσματα της χρήσης 2014 σε σύγκριση με τη χρήση 2013 είναι:

	31.12.2014	31.12.2013
<b>Τρέχων φόρος</b>		
Φόρος εισοδήματος	0	1.841
Λοιποί μη ενσωματωμένοι στο λειτουργικό κόστος φόροι	33	24
<b>Σύνολο τρέχοντος φόρου</b>	<b>33</b>	<b>1.865</b>
<b>Αναβαλλόμενος φόρος</b>		
Δημιουργία προσωρινών διαφορών	336	(13)
Αλλαγή φορολογικών συντελεστών/βάσης	0	(2.369)
Προσαρμογή αποθεμάτων	266	5
Φορολόγηση αποθεματικών (Ν.4172/13)	1.032	(3.264)
Απόσβεση αναβαλλόμενης φορολογικής απαίτησης	289	289
<b>Σύνολο αναβαλλόμενου φόρου</b>	<b>1.924</b>	<b>(5.352)</b>
<b>Σύνολο φόρου εισοδήματος έσοδο/(έξοδο)</b>	<b>1.956</b>	<b>(3.487)</b>

Ο φόρος εισοδήματος που καταχωρήθηκε στα λοιπά συνολικά εισοδήματα της χρήσης 2014 σε σύγκριση με τη χρήση 2013 παρουσιάζεται παρακάτω:

	31.12.2014	31.12.2013
Τρέχων φόρος	0	0
Αναβαλλόμενος φόρος	2.150	1.281
<b>Σύνολο επιβάρυνσης φόρου στα Λοιπά Συνολικά Εισοδήματα</b>	<b>2.150</b>	<b>1.281</b>

Παρατίθεται παρακάτω πίνακας συμφωνίας του ονομαστικού με τον πραγματικό φορολογικό συντελεστή:

	31.12.2014	31.12.2013
<b>Κέρδη προ φόρων</b>	6.832	7.965
Θεσμοθετημένο ποσοστό φόρου εισοδήματος 26%	1.776	2.071
Επίπτωση από την αλλαγή του φορολογικού συντελεστή	0	(2.369)
Μη εκπιπτόμενα έξοδα	(109)	(215)
Απόσβεση αναβαλλόμενης φορολογικής απαίτησης	289	289
Φορολόγηση αποθεματικών (Ν.4172/13)	0	(3.264)
<b>Σύνολο επιβάρυνσης φόρου εισοδήματος</b>	<b>1.956</b>	<b>(3.487)</b>

**Σημείωση 17 : ΕΠΙΔΡΑΣΗ ΦΟΡΟΥ ΕΙΣΟΔΗΜΑΤΟΣ ΣΤΑ ΙΔΙΑ ΚΕΦΑΛΑΙΑ**

Ο φόρος εισοδήματος που καταχωρήθηκε στα λοιπά συνολικά εισοδήματα της χρήσης 2014 σε σύγκριση με τη χρήση 2013 είναι:

	31.12.2014			31.12.2013		
	Ποσά πριν από φόρους	Φόρος (έσοδο) / έξοδο	Ποσά μετά από φόρους	Ποσά πριν από φόρους	Φόρος (έσοδο) / έξοδο	Ποσά μετά από φόρους
Χρηματοοικονομικά περιουσιακά στοιχεία διαθέσιμα προς πώληση	8.630	2.244	6.386	666	128	538
Χρηματοοικονομικά περιουσιακά στοιχεία διαθέσιμα προς πώληση 2012	0	0	0	0	1.138	(1.138)
Λοιπά στοιχεία	93	0	93	39	0	39
Αναλογιστικά κέρδη (ζημίες)	(361)	(94)	(267)	59	15	43
<b>Σύνολο</b>	<b>8.362</b>	<b>2.150</b>	<b>6.212</b>	<b>764</b>	<b>1.281</b>	<b>(518)</b>

Ο φόρος που προκύπτει από τα Χρηματοοικονομικά περιουσιακά στοιχεία διαθέσιμα προς πώληση του 2012 προέρχεται από την επίδραση της αλλαγής του φορολογικού συντελεστή από 20% σε 26% από το 2012 στο 2013

**Σημείωση 18 : ΑΥΛΑ ΠΕΡΙΟΥΣΙΑΚΑ ΣΤΟΙΧΕΙΑ**

Η κίνηση των άυλων περιουσιακών στοιχείων αναλύεται ως ακολούθως:

<i>Λογισμικά προγράμματα</i>	
<b>Αξία κτήσης</b>	
01.01.2013	1.492
Προσθήκες	232
31.12.2013	1.724
Προσθήκες	352
Διαγραφές	(10)
31.12.2014	2.065
<b>Σωρευμένες αποσβέσεις και απομείωση</b>	
01.01.2013	1.202
Αποσβέσεις	182
31.12.2013	1.384
Αποσβέσεις	158
Διαγραφές	(10)
31.12.2014	1.531
<b>Αναπόσβεστη αξία</b>	
31.12.2014	534
31.12.2013	341
01.01.2013	291

Τα άυλα περιουσιακά στοιχεία αφορούν αποκλειστικά λογισμικά προγράμματα και αποσβένονται βάσει της σταθερής μεθόδου και εντός περιόδου 4 ετών.

**Σημείωση 19 : ΠΡΟΜΗΘΕΙΕΣ ΠΑΡΑΓΩΓΗΣ & ΣΥΝΑΦΗ ΕΞΟΔΑ ΕΠΟΜΕΝΩΝ ΧΡΗΣΕΩΝ**

Η κίνηση των προμηθειών παραγωγής και των συναφών εξόδων επόμενων χρήσεων αναλύεται ως ακολούθως:

<i>Μεικτές Προμήθειες</i>	
01.01.2013	11.254
Μεταβολή αποθέματος	711
31.12.2013	11.965
Μεταβολή αποθέματος	1.457
31.12.2014	13.422



## Σημείωση 20 : ΕΝΣΩΜΑΤΑ ΠΑΓΙΑ ΠΕΡΙΟΥΣΙΑΚΑ ΣΤΟΙΧΕΙΑ

Η κίνηση των ενσώματων παγίων περιουσιακών στοιχείων αναλύεται ως ακολούθως:

	Οικόπεδα	Κτίρια & Εγκαταστάσεις σε ακίνητα τρίτων	Μεταφορικά Μέσα	Έπιπλα & λοιπός εξοπλισμός	Σύνολο
<b>Αξία κτήσης</b>					
01.01.2013	1.965	3.985	840	6.276	13.067
Αγορές	0	25	60	313	398
Πωλήσεις	0	0	17	34	51
31.12.2013	1.965	4.010	883	6.556	13.414
Αγορές	0	31	108	500	639
Πωλήσεις	0	1	158	376	535
Διαγραφές	0	0	0	0	0
31.12.2014	1.965	4.041	833	6.680	13.518
<b>Σωρευμένες αποσβέσεις και απομείωση</b>					
01.01.2013	0	674	628	5.580	6.881
Αποσβέσεις	0	131	85	271	487
Πωλήσεις	0	0	17	34	51
31.12.2013	0	804	696	5.817	7.318
Αποσβέσεις χρήσεως	0	126	85	263	473
Πωλήσεις	0	1	149	375	525
31.12.2014	0	929	632	5.704	7.266
<b>Αναπόσβεστη αξία</b>					
31.12.2014	1.965	3.111	200	976	6.252
31.12.2013	1.965	3.206	186	739	6.096
01.01.2013	1.965	3.311	212	697	6.185

Τα ακίνητα της Εταιρείας αποτιμήθηκαν σε εύλογη αξία κατά την ημερομηνία μετάβασης στα ΔΠΧΑ (01.01.2013) με βάση μελέτη αναγνωρισμένων ανεξάρτητων εκτιμητών ακινήτων. Η εύλογη αξία που προέκυψε από την αποτίμηση, θεωρήθηκε ως τεκμαρτό κόστος (deemed cost). Οι μέθοδοι που ακολουθήθηκαν είναι οι εξής ανά κατηγορία ακινήτου:

- Ακίνητο Αθήνα: Ο προσδιορισμός της εύλογης αξίας του ακινήτου έγινε εφαρμόζοντας τη Μέθοδο Κεφαλαιοποίησης Εισοδήματος (Income Capitalization Method). ενώ για τον προσδιορισμό της αξίας του οικοπεδικού σκέλους του ακινήτου, προκειμένου να γίνει διαχωρισμός της αξίας σε αξία γης και κόστος αποκατάστασης κτίσματος χρησιμοποιήθηκε η Μέθοδος Συγκριτικών Στοιχείων ή Κτηματαγοράς. (Επίπεδο 2 Ιεραρχίας Εύλογης αξίας)
- Ακίνητο Θεσσαλονίκη & Αποθηκευτικός χώρος Αθήνα: Ο προσδιορισμός της εύλογης αξίας του ακινήτου έγινε εφαρμόζοντας τη Μέθοδο Συγκριτικών Στοιχείων ή Κτηματαγοράς (Comparative Method), η οποία χρησιμοποιήθηκε επίσης και για τον προσδιορισμό της αξίας του οικοπεδικού σκέλους του ακινήτου, προκειμένου να γίνει διαχωρισμός της αξίας σε αξία γης και κόστος αποκατάστασης κτίσματος. (Επίπεδο 3 Ιεραρχίας Εύλογης αξίας)

## Σημείωση 21 : ΓΝΩΣΤΟΠΟΙΗΣΕΙΣ ΧΡΗΜΑΤΟΟΙΚΟΝΟΜΙΚΩΝ ΜΕΣΩΝ ΚΑΙ ΕΥΛΟΓΩΝ ΑΞΙΩΝ

1) Οι επενδύσεις της εταιρείας κατηγοριοποιημένες με βάση τη φύση τους αναλύονται ως εξής:

31.12.2014	Επίδραση (%)	31.12.2013	Επίδραση (%)	01.01.2013	Επίδραση (%)	
<b>Αμοιβαία κεφάλαια-τίτλοι</b>	14.558	5,71	15.179	7,21	16.104	10,48
Χρηματοοικονομικά περιουσιακά στοιχεία διαθέσιμα προς πώληση	3.941	1,55	4.393	2,09	4.984	3,24
Χρηματοοικονομικά περιουσιακά στοιχεία στην εύλογη αξία μέσω αποτελεσμάτων χρήσης	10.617	4,16	10.785	5,12	11.120	7,24
<b>Τίτλοι σταθερού εισοδήματος</b>	240.423	94,29	195.342	92,79	137.509	89,52
Ομολογίες	0	0,00	0	0,00	0	0,00
Χρηματοοικονομικά περιουσιακά στοιχεία διακρατούμενα στη λήξη	8.509	3,34	12.025	5,71	15.590	10,15
Δάνεια & απαιτήσεις	6.248	2,45	5.161	2,45	3.920	2,55
Χρηματοοικονομικά περιουσιακά στοιχεία διαθέσιμα προς πώληση	220.687	86,55	172.788	82,08	113.138	73,65
Χρηματοοικονομικά περιουσιακά στοιχεία στην εύλογη αξία μέσω αποτελεσμάτων χρήσης	4.978	1,95	5.368	2,55	4.861	3,16
<b>Σύνολο επενδύσεων</b>	<b>254.981</b>	<b>100,00</b>	<b>210.521</b>	<b>100,00</b>	<b>153.613</b>	<b>100,00</b>

Στην κατηγορία Χρηματοοικονομικών Στοιχείων στην εύλογη αξία μέσω αποτελεσμάτων χρήσης περιλαμβάνονται και οι Επενδύσεις για λογαριασμό ασφαλισμένων Ζωής που φέρουν τον επενδυτικό κίνδυνο. Στην ανωτέρω ανάλυση δεν περιλαμβάνονται οι καταθέσεις προθεσμίας και οι δεδουλευμένοι τόκοι των Επενδύσεων για λογαριασμό ασφαλισμένων Ζωής που φέρουν τον επενδυτικό κίνδυνο. (2014: € 475 χιλ., 2013: € 411 χιλ. και 2012: € 72 χιλ.)

2) Οι Τίτλοι σταθερού εισοδήματος της εταιρείας κατηγοριοποιημένοι με βάση τη βαθμολογία τους αναλύονται ως εξής:

31.12.2014	Χρηματοοικονομικά περιουσιακά στοιχεία διαθέσιμα προς πώληση	Χρηματοοικονομικά περιουσιακά στοιχεία στην εύλογη αξία μέσω αποτελεσμάτων χρήσης	Χρηματοοικονομικά περιουσιακά στοιχεία διακρατούμενα στη λήξη	Δάνεια	Σύνολο επενδύσεων
AAA	44.908	0	0	0	44.908
AA	52.047	0	0	0	52.047
A	51.478	177	595	0	52.250
BBB	68.550	726	1.993	0	71.269
Δεν επιδέχονται αξιολόγηση	3.704	4.076	5.920	0	13.700
Χωρίς αξιολόγηση	0	0	0	6.248	6.248
<b>Σύνολο επενδύσεων</b>	<b>220.687</b>	<b>4.978</b>	<b>8.509</b>	<b>6.248</b>	<b>240.423</b>

3) Οι Τίτλοι σταθερού εισοδήματος της εταιρείας κατηγοριοποιημένοι με βάση την ωρίμανσή τους αναλύονται ως εξής:

31.12.2014	Χρηματοοικονομικά περιουσιακά στοιχεία διαθέσιμα προς πώληση	Χρηματοοικονομικά περιουσιακά στοιχεία στην εύλογη αξία μέσω αποτελεσμάτων χρήσης	Χρηματοοικονομικά περιουσιακά στοιχεία διακρατούμενα στη λήξη	Δάνεια	Σύνολο επενδύσεων
Μέχρι 1 έτος	14.520	0	0	0	14.520
Μεταξύ 1 και 5 έτη	99.008	3.237	3.587	6.248	112.080
Μεταξύ 5 και 10 έτη	87.362	1.603	575	0	89.540
Μεγαλύτερη από 10 έτη	12.793	138	4.347	0	17.279
Αένη διάρκεια	7.004	0	0	0	7.004
<b>Σύνολο επενδύσεων</b>	<b>220.687</b>	<b>4.978</b>	<b>8.509</b>	<b>6.248</b>	<b>240.423</b>

4) Η λογιστική και η εύλογη αξία ανά κατηγορία χαρτοφυλακίου και τίτλων αναλύεται ως εξής:

	31.12.2014 Λογιστική αξία	Εύλογη αξία	31.12.2013 Λογιστική αξία	Εύλογη αξία	01.01.2013 Λογιστική αξία	Εύλογη αξία
<b>Χρηματοοικονομικά περιουσιακά στοιχεία διακρατούμενα στη λήξη</b>						
Ομόλογα (εισηγμένα & μη εισηγμένα)	8.509	12.522	12.025	16.564	15.590	17.647
Μετοχές (εισηγμένες & μη εισηγμένες)	0	0	0	0	0	0
Αμοιβαία κεφάλαια (εισηγμένα & μη εισηγμένα)	0	0	0	0	0	0
<b>Σύνολο χρηματοοικονομικών περιουσιακών στοιχείων διακρατούμενων ως τη λήξη</b>	<b>8.509</b>	<b>12.522</b>	<b>12.025</b>	<b>16.564</b>	<b>15.590</b>	<b>17.647</b>
<b>Χρηματοοικονομικά περιουσιακά στοιχεία διαθέσιμα προς πώληση</b>						
Ομόλογα (εισηγμένα & μη εισηγμένα)	220.687	220.687	172.788	172.788	113.138	113.138
Μετοχές (εισηγμένες & μη εισηγμένες)	0	0	0	0	0	0
Αμοιβαία κεφάλαια (εισηγμένα & μη εισηγμένα)	3.941	3.941	4.393	4.393	4.984	4.984
<b>Σύνολο χρηματοοικονομικών περιουσιακών στοιχείων διαθέσιμων προς πώληση</b>	<b>224.629</b>	<b>224.629</b>	<b>177.182</b>	<b>177.182</b>	<b>118.122</b>	<b>118.122</b>
<b>Χρηματοοικονομικά περιουσιακά στοιχεία στην εύλογη αξία μέσω αποτελεσμάτων χρήσης</b>						
Ομόλογα (εισηγμένα & μη εισηγμένα)	4.978	4.978	5.368	5.368	4.861	4.861
Μετοχές (εισηγμένες & μη εισηγμένες)	0	0	0	0	0	0
Αμοιβαία κεφάλαια (εισηγμένα & μη εισηγμένα)	10.617	10.617	10.785	10.785	11.120	11.120
<b>Σύνολο χρηματοοικονομικών περιουσιακών στοιχείων στην εύλογη αξία μέσω αποτελεσμάτων</b>	<b>15.595</b>	<b>15.595</b>	<b>16.153</b>	<b>16.153</b>	<b>15.981</b>	<b>15.981</b>
<b>Δάνεια και απαιτήσεις</b>	<b>6.248</b>	<b>6.248</b>	<b>5.161</b>	<b>5.161</b>	<b>3.920</b>	<b>3.920</b>
<b>Σύνολο χρηματοοικονομικών μέσων</b>	<b>254.981</b>	<b>258.994</b>	<b>210.521</b>	<b>215.060</b>	<b>153.613</b>	<b>155.670</b>

Στην κατηγορία Χρηματοοικονομικών Στοιχείων στην εύλογη αξία μέσω αποτελεσμάτων χρήσης περιλαμβάνονται και οι Επενδύσεις για λογαριασμό ασφαλισμένων Ζωής που φέρουν τον επενδυτικό κίνδυνο. Στην ανωτέρω ανάλυση δεν περιλαμβάνονται οι καταθέσεις προθεσμίας και οι δεδουλευμένοι τόκοι των Επενδύσεων για λογαριασμό ασφαλισμένων Ζωής που φέρουν τον επενδυτικό κίνδυνο. (2014: € 475 χιλ., 2013: € 411 χιλ. και 2012: € 72 χιλ.)

5) Η εύλογη αξία, το μη πραγματοποιηθέν κέρδος/ζημία καθώς το αποσβεσμένο κόστος των χρηματοοικονομικών περιουσιακών στοιχείων διαθέσιμων προς πώληση αναλύονται ως εξής:

31.12.2014	Εύλογη αξία	Μη πραγματοποιηθείσα κέρδος / ζημιά	Λογιστική αξία
Ομόλογα (εισηγμένα & μη εισηγμένα)	220.687	13.716	206.972
Μετοχές (εισηγμένες & μη εισηγμένες)	0	0	0
Αμοιβαία κεφάλαια (εισηγμένα & μη εισηγμένα)	3.941	(216)	4.158
<b>Σύνολο</b>	<b>224.629</b>	<b>13.499</b>	<b>211.129</b>

6) Το πραγματοποιηθέν κέρδος/ζημία καθώς και η ζημιά από απομείωσης των χρηματοοικονομικών περιουσιακών στοιχείων διαθέσιμων προς πώληση αναλύονται ως εξής:

31.12.2014	Πραγματοποιηθέν κέρδος	Πραγματοποιηθείσα ζημιά	Ζημίες από πομείωση
Ομόλογα (εισηγμένα & μη εισηγμένα)	521	(1.022)	0
Μετοχές (εισηγμένες & μη εισηγμένες)	0	0	0
Αμοιβαία κεφάλαια (εισηγμένα & μη εισηγμένα)	68	0	0
<b>Σύνολο</b>	<b>590</b>	<b>(1.022)</b>	<b>0</b>

7) Τα χρηματοοικονομικά περιουσιακά στοιχεία στην εύλογη αξία μέσω αποτελεσμάτων χρήσης αναλύονται ως εξής:

	Χρηματοοικονομικά περιουσιακά στοιχεία στην εύλογη αξία μέσω αποτελεσμάτων χρήσης	
	31.12.2014	31.12.2013
Ομόλογα (εισηγμένα & μη εισηγμένα)	4.978	5.368
Μετοχές (εισηγμένες & μη εισηγμένες)	0	0
Αμοιβαία κεφάλαια (εισηγμένα & μη εισηγμένα)	10.617	10.785
<b>Σύνολο</b>	<b>15.595</b>	<b>16.153</b>

8) Το ΔΠΧΑ 13 περιγράφει την εύλογη αξία ως την τιμή που θα λάμβανε κάποιος για την πώληση ενός περιουσιακού στοιχείου ή που θα κατέβαλε κάποιος για τη μεταβίβαση μιας υποχρέωσης σε μια κανονική συναλλαγή μεταξύ συμμετεχόντων στην αγορά κατά την ημερομηνία επιμέτρησης. Βάσει του ΔΠΧΑ 13, ο παρακάτω πίνακας παρουσιάζει τα χρηματοοικονομικά περιουσιακά στοιχεία της εταιρείας με κριτήριο την πηγή άντλησης των στοιχείων αποτίμησης των επενδύσεων:

01.01.2013	Επίπεδο 1	Επίπεδο 2	Επίπεδο 3
<i>Περιουσιακά στοιχεία που επιμετρώνται στην εύλογη αξία</i>			
<b>Χρηματοοικονομικά περιουσιακά στοιχεία διαθέσιμα προς πώληση</b>	118.122	0	0
Ομόλογα	113.138		
Αμοιβαία κεφάλαια	4.984		
<b>Χρηματοοικονομικά περιουσιακά στοιχεία στην εύλογη αξία μέσω αποτελεσμάτων χρήσης</b>	15.981	0	0
Ομόλογα	4.861		
Αμοιβαία κεφάλαια	11.120		
<i>Περιουσιακά στοιχεία των οποίων η εύλογη αξία γνωστοποιείται</i>			
<b>Χρηματοοικονομικά περιουσιακά στοιχεία διακρατούμενα στη λήξη</b>	17.647	0	0
Ομόλογα	17.647		

31.12.2013	Επίπεδο 1	Επίπεδο 2	Επίπεδο 3
<i>Περιουσιακά στοιχεία που επιμετρώνται στην εύλογη αξία</i>			
<b>Χρηματοοικονομικά περιουσιακά στοιχεία διαθέσιμα προς πώληση</b>	177.182	0	0
Ομόλογα	172.788		
Αμοιβαία κεφάλαια	4.393		
<b>Χρηματοοικονομικά περιουσιακά στοιχεία στην εύλογη αξία μέσω αποτελεσμάτων χρήσης</b>	16.153	0	0
Ομόλογα	5.368		
Αμοιβαία κεφάλαια	10.785		
<i>Περιουσιακά στοιχεία των οποίων η εύλογη αξία γνωστοποιείται</i>			
<b>Χρηματοοικονομικά περιουσιακά στοιχεία διακρατούμενα στη λήξη</b>	16.564	0	0
Ομόλογα	16.564		

31.12.2014	Επίπεδο 1	Επίπεδο 2	Επίπεδο 3
<i>Περιουσιακά στοιχεία που επιμετρώνται στην εύλογη αξία</i>			
<b>Χρηματοοικονομικά περιουσιακά στοιχεία διαθέσιμα προς πώληση</b>	224.629	0	0
Ομόλογα	220.687		
Αμοιβαία κεφάλαια	3.941		
<b>Χρηματοοικονομικά περιουσιακά στοιχεία στην εύλογη αξία μέσω αποτελεσμάτων χρήσης</b>	15.595	0	0
Ομόλογα	4.978		
Αμοιβαία κεφάλαια	10.617		
<i>Περιουσιακά στοιχεία των οποίων η εύλογη αξία γνωστοποιείται</i>			
<b>Χρηματοοικονομικά περιουσιακά στοιχεία διακρατούμενα στη λήξη</b>	12.522	0	0
Ομόλογα	12.522		

Κατά τη διάρκεια των χρήσεων 2014 και 2013 δεν υπήρξαν μεταφορές μεταξύ των επιπέδων για την επιμέτρηση της εύλογης αξίας

**Σημείωση 22 : ΑΠΑΙΤΗΣΕΙΣ ΑΠΟ ΑΣΦΑΛΙΣΜΕΝΟΥΣ**

Οι απαιτήσεις από ασφαλισμένους της Εταιρείας αναλύονται ως εξής κατά την 31 Δεκεμβρίου 2014, 31 Δεκεμβρίου 2013 και 1 Ιανουαρίου 2013:

	31.12.2014	31.12.2013	01.01.2013
Απαιτήσεις από ασφαλισμένους	28.995	33.522	32.087
<b>Σύνολο απαιτήσεων από ασφαλισμένους</b>	<b>28.995</b>	<b>33.522</b>	<b>32.087</b>
Πρόβλεψη για απαιτήσεις από ασφαλισμένους	(2.807)	(2.357)	(1.540)
<b>Καθαρό ποσό απαιτήσεων από ασφαλισμένους</b>	<b>26.188</b>	<b>31.164</b>	<b>30.547</b>

Η κίνηση της πρόβλεψης Επισφαλών Χρεωστών Ασφαλιστρών για τις χρήσεις που έληξαν την 31 Δεκεμβρίου 2014 και 31 Δεκεμβρίου 2013, είχε ως ακολούθως:

Πρόβλεψη επισφάλειας 01.01.2013	1.540
Πρόβλεψη χρήσης	818
Πρόβλεψη επισφάλειας 31.12.2013	2.357
Πρόβλεψη χρήσης	450
<b>Πρόβλεψη επισφάλειας 31.12.2014</b>	<b>2.807</b>

**Σημείωση 23 : ΑΠΑΙΤΗΣΕΙΣ ΑΠΟ ΑΝΤΑΣΦΑΛΙΣΤΙΚΕΣ ΔΡΑΣΤΗΡΙΟΤΗΤΕΣ**

Οι απαιτήσεις από αντασφαλιστικές δραστηριότητες της Εταιρείας αναλύονται ως εξής κατά την 31 Δεκεμβρίου 2014, 31 Δεκεμβρίου 2013 και 1 Ιανουαρίου 2013:

	31.12.2014	31.12.2013	01.01.2013
Απαιτήσεις από αντασφαλιστικές δραστηριότητες	37.388	35.545	31.949
<b>Σύνολο απαιτήσεων από αντασφαλιστικές δραστηριότητες</b>	<b>37.388</b>	<b>35.545</b>	<b>31.949</b>
Πρόβλεψη για απαιτήσεις από αντασφαλιστικές δραστηριότητες	(50)	(50)	(13)
<b>Καθαρό ποσό απαιτήσεων από ασφαλισμένους</b>	<b>37.338</b>	<b>35.495</b>	<b>31.937</b>

Πρόβλεψη επισφάλειας 01.01.2013	13
Πρόβλεψη χρήσης	38
Πρόβλεψη επισφάλειας 31.12.2013	50
Πρόβλεψη χρήσης	0
<b>Πρόβλεψη επισφάλειας 31.12.2014</b>	<b>50</b>

## Σημείωση 24 : ΑΠΑΙΤΗΣΕΙΣ / ΥΠΟΧΡΕΩΣΕΙΣ ΑΠΟ ΦΟΡΟ ΕΙΣΟΔΗΜΑΤΟΣ ΚΑΙ ΑΝΑΒΑΛΛΟΜΕΝΗ ΦΟΡΟΛΟΓΙΑ

α) Φόρος εισοδήματος πληρωτέος

	31.12.2014	31.12.2013
<b>Την 1 Ιανουαρίου</b>		
Ποσά που αναγνωρίστηκαν στα αποτελέσματα χρήσης	0	1.841
Εισπράξεις που πραγματοποιήθηκαν στη χρήση	0	0
<b>Την 31 Δεκεμβρίου</b>	<b>0</b>	<b>1.841</b>

β) Αναβαλλόμενες φορολογικές απαιτήσεις / (υποχρεώσεις)

	01.01.2013	Επίδραση στα αποτελέσματα	Επίδραση στα λοιπά συνολικά εισοδήματα	31.12.2013	Επίδραση στα αποτελέσματα	Επίδραση στα λοιπά συνολικά εισοδήματα	31.12.2014
Αναβαλλόμενη φορολογική απαίτηση/(υποχρέωση) από πάγια περιουσιακά στοιχεία	1.050	273	0	1.323	(82)	0	1.241
Αναβαλλόμενη φορολογική απαίτηση/(υποχρέωση) από φορολογικές ζημιές	0	3.264	0	3.264	(1.032)	0	2.232
Αναβαλλόμενη φορολογική απαίτηση/(υποχρέωση) από προσαρμογή αποθέματος	208	58	0	266	(266)	0	0
Αναβαλλόμενη φορολογική απαίτηση/(υποχρέωση) από προσαρμογή ζημιάς PSI+	6.447	1.645	0	8.092	(289)	0	7.803
Αναβαλλόμενη φορολογική απαίτηση/(υποχρέωση) από αποτίμηση διαθέσιμων προς πώληση περιουσιακών στοιχείων	0	0	(1.266)	(1.266)	0	(2.244)	(3.510)
Αναβαλλόμενη φορολογική απαίτηση/(υποχρέωση) από επενδύσεις	0	127	0	127	(127)	0	0
Αναβαλλόμενη φορολογική απαίτηση/(υποχρέωση) από αποτίμηση διακρατούμενων ως την λήξη επενδύσεων	(51)	(100)	0	(151)	(98)	0	(249)
Αναβαλλόμενη φορολογική απαίτηση/(υποχρέωση) από προβλέψεις αποζημίωσης προσωπικού	226	85	(15)	296	(14)	94	375
Αναβαλλόμενη φορολογική απαίτηση/(υποχρέωση) από λοιπές προσωρινές διαφορές	15	(0)	0	15	(15)	0	(0)
<b>Συνολική αναβαλλόμενη φορολογική απαίτηση/(υποχρέωση)</b>	<b>7.896</b>	<b>5.352</b>	<b>(1.281)</b>	<b>11.967</b>	<b>(1.924)</b>	<b>(2.150)</b>	<b>7.893</b>

Η αναβαλλόμενη φορολογική απαίτηση από φορολογικές ζημιές προέρχεται από φορολόγηση αποθεματικού βάσει του άρθρου 72 του Ν.4172/2013.

Τα ανωτέρω υπόλοιπα αναλύονται ως εξής κατά την 31 Δεκεμβρίου 2014, 31 Δεκεμβρίου 2013 και 1 Ιανουαρίου 2013:

	31.12.2014	31.12.2013
<b>Την 1 Ιανουαρίου</b>		
Ποσά που αναγνωρίζονται στα αποτελέσματα χρήσης	11.967	7.896
Ποσά που αναγνωρίζονται στα αποτελέσματα χρήσης	(1.924)	5.352
Ποσά που αναγνωρίζονται στα λοιπά συνολικά εισοδήματα	(2.150)	(1.281)
<b>Την 31 Δεκεμβρίου</b>	<b>7.893</b>	<b>11.967</b>



**Σημείωση 25 : ΤΑΜΕΙΑΚΑ ΔΙΑΘΕΣΙΜΑ ΚΑΙ ΙΣΟΔΥΝΑΜΑ**

Τα Ταμειακά Διαθέσιμα και Ισοδύναμα αναλύονται ως εξής κατά την 31 Δεκεμβρίου 2014, 31 Δεκεμβρίου 2013 και 1 Ιανουαρίου 2013:

	31.12.2014	31.12.2013	01.01.2013
Ταμείο	14	19	385
Καταθέσεις Όψεως	11.670	12.378	10.234
Καταθέσεις Προθεσμίας	3.639	7.157	44.546
<b>Σύνολο Ταμείου και Ταμειακά Ισοδύναμα</b>	<b>15.322</b>	<b>19.554</b>	<b>55.165</b>

Οι λογαριασμοί καταθέσεων όψεως τοκίζονται με κυμαινόμενα επιτόκια ανάλογα με το ύψος της κατάθεσης και με βάση τα μηνιαία επιτόκια καταθέσεων των τραπεζών. Η τρέχουσα αξία των εν λόγω καταθέσεων όψεως προσεγγίζει τη λογιστική τους αξία λόγω των κυμαινόμενων επιτοκίων και των βραχυπρόθεσμων λήξεών τους.

Τα ταμειακά διαθέσιμα και Ισοδύναμα της Εταιρείας ανά νόμισμα αναλύονται ως ακολούθως:

	31.12.2014	31.12.2013	01.01.2013
Euro	15.102	19.382	54.994
USD	211	171	165
GBP	9	0	6
<b>Σύνολο</b>	<b>15.322</b>	<b>19.554</b>	<b>55.165</b>

**Σημείωση 26 : ΛΟΙΠΕΣ ΑΠΑΙΤΗΣΕΙΣ**

Οι λοιπές απαιτήσεις αναλύονται ως εξής κατά την 31 Δεκεμβρίου 2014, 31 Δεκεμβρίου 2013 και 1 Ιανουαρίου 2013:

	31.12.2014	31.12.2013	01.01.2013
Απαιτήσεις από ανασφαλισμένους	4.432	3.511	3.559
Απαιτήσεις από πράκτορες, συνεργάτες και διαμεσολαβητές	8.040	6.907	6.779
Λοιπές μακροπρόθεσμες απαιτήσεις	178	179	178
Χρεώστες διάφοροι	13.348	9.897	3.374
Ελληνικό Δημόσιο - Προκαταβλημένοι και παρακρατημένοι φόροι	719	1.478	1.818
Λοιπά έξοδα επόμενων χρήσεων	307	345	417
Έσοδα χρήσεως εισπρακτέα	2.620	3.020	1.805
<b>Σύνολο λοιπών απαιτήσεων</b>	<b>29.643</b>	<b>25.336</b>	<b>17.930</b>
Πρόβλεψη για λοιπές απαιτήσεις	(3.218)	(3.363)	(3.292)
<b>Σύνολο Λοιπών Απαιτήσεων</b>	<b>26.425</b>	<b>21.973</b>	<b>14.638</b>

**Σημείωση 27 : ΜΕΤΟΧΙΚΟ ΚΕΦΑΛΑΙΟ**

Ο συνολικός αριθμός εγκεκριμένων κοινών ονομαστικών μετοχών είναι 2.162.700,00 μετοχές με ονομαστική αξία € 6,00 ανά μετοχή κατά την 31 Δεκεμβρίου 2014, 31 Δεκεμβρίου 2013 και 1 Ιανουαρίου 2013.

Το σύνολο των κοινών ονομαστικών μετοχών έχει εκδοθεί και το μετοχικό κεφάλαιο είναι ολοσχερώς καταβλημένο.

	31.12.2014	31.12.2013	01.01.2013
Αριθμός μετοχών	2162700	2162700	2162700
Ονομαστική αξία / μετοχή	6	6	6
Αξία Μετοχικού κεφαλαίου	12.976	12.976	12.976
Μείον: Έξοδα αυξήσεως κεφαλαίου			

Το συνολικό ύψος του αποθεματικού από έκδοση μετοχών υπέρ το άρτιο ανέρχεται στο ποσό των € 9.080 εκ. (2013: € 9.080 εκ.)

## Σημείωση 28 : ΑΠΟΘΕΜΑΤΙΚΟ ΔΙΑΘΕΣΙΜΩΝ ΠΡΟΣ ΠΩΛΗΣΗ ΠΕΡΙΟΥΣΙΑΚΩΝ ΣΤΟΙΧΕΙΩΝ & ΛΟΙΠΑ ΑΠΟΘΕΜΑΤΙΚΑ

Το αποθεματικό αξιολογείται διαθεσίμων προς πώληση ως εξής κατά την 31 Δεκεμβρίου 2014, 31 Δεκεμβρίου 2013 και 1 Ιανουαρίου 2013:

Αποθεματικό Διαθεσίμων προς Πώληση περιουσιακών στοιχείων	31.12.2014	31.12.2013
<b>Υπόλοιπο κατά την έναρξη της χρήσης</b>	3.603	4.376
Καθαρά Κέρδη/(Ζημιές) από μεταβολές στην εύλογη αξία	6.392	(21)
Καθαρά Κέρδη/(Ζημιές) μεταφερόμενες στα αποτελέσματα	(5)	386
Προσαρμογές αναβαλλόμενου φόρου λόγω αλλαγής του φορολογικού συντελεστή από 20% σε 26%	0	(1.138)
<b>Υπόλοιπο κατά τη λήξη της χρήσης</b>	<b>9.990</b>	<b>3.603</b>

Τα λοιπά αποθεματικά αναλύονται ως εξής κατά την 31 Δεκεμβρίου 2014, 31 Δεκεμβρίου 2013 και 1 Ιανουαρίου 2013:

	31.12.2014	31.12.2013	01.01.2013
Τακτικό αποθεματικό	4.566	3.866	2.716
Αποθεματικό καταστατικού	114	114	114
Αφορολόγητα αποθεματικά ειδικών διατάξεων νόμων	1.494	1.525	6.775
Ειδικά αποθεματικά	14	14	14
Αποθεματικά από έσοδα φορολογηθέντα κατά ειδικό τρόπο	1	1	1
Υποχρεώσεις από προγράμματα καθορισμένων παροχών	(91)	83	6
Έκτακτα Αποθεματικά	25	0	0
Λοιπά αποθεματικά	0	(5)	0
<b>Σύνολο λοιπών αποθεματικών</b>	<b>6.123</b>	<b>5.597</b>	<b>9.625</b>

- Το τακτικό αποθεματικό έχει σχηματισθεί σύμφωνα με τις διατάξεις του Ν 400/1970 αρθ.18, υπολογισμένο στο ένα πέμπτο των ετήσιων καθαρών κερδών όπως αυτά προκύπτουν από τις οικονομικές καταστάσεις της Εταιρείας μέχρις ότου το συσσωρευμένο ποσό του τακτικού αποθεματικού γίνει τουλάχιστον ίσο με το 1/3 του μετοχικού κεφαλαίου. Αυτό το αποθεματικό δεν μπορεί να διανεμηθεί στους μετόχους της εταιρείας εξαιρούμενης της περίπτωσης ρευστοποίησης.
- Τα αποθεματικά ειδικών διατάξεων νόμων είναι αποθεματικά που σχηματίστηκαν βάσει φορολογικών διατάξεων και δίδουν τη δυνατότητα του σχηματισμού τους με μερική ή ολική απαλλαγή του φόρου εισοδήματος (καθεστώς αναστολής καταβολής του φόρου) μέχρι να αποφασισθεί η διανομή τους.
- Τα αποθεματικά από υποχρεώσεις από προγράμματα καθορισμένων παροχών περιλαμβάνουν το αποθεματικό από τα αναλογιστικά κέρδη ή ζημιές της υποχρέωσης αποζημίωσης προσωπικού λόγω εξόδου από την υπηρεσία. Το αποθεματικό από τα αναλογιστικά κέρδη ή ζημιές της υποχρέωσης αποζημίωσης προσωπικού λόγω εξόδου έχει σχηματιστεί με βάση τις διατάξεις του αναθεωρημένου ΔΛΠ 19 και δεν μπορεί να διανεμηθεί. Στα αποθεματικά από υποχρεώσεις από προγράμματα καθορισμένων παροχών περιλαμβάνονται και οι αντίστοιχοι αναβαλλόμενοι φόροι.
- Τα έκτακτα αποθεματικά έχουν σχηματισθεί από κέρδη προηγούμενων χρήσεων βάσει απόφαση Γενικής Συνέλευσης της Εταιρείας. Τα αποθεματικά αυτά, μπορούν να διανεμηθούν στους μετόχους της Εταιρείας χωρίς πρόσθετη φορολόγηση μετά από απόφαση της Γενικής Συνέλευσης.

## Σημείωση 29 : ΥΠΟΧΡΕΩΣΕΙΣ ΑΣΦΑΛΙΣΤΙΚΩΝ ΣΥΜΒΟΛΑΙΩΝ

Οι υποχρεώσεις από ασφαλιστικά συμβόλαια αναλύονται ως εξής κατά την 31 Δεκεμβρίου 2014, 31 Δεκεμβρίου 2013 και 1 Ιανουαρίου 2013:

	31.12.2014			31.12.2013		
	Υποχρεώσεις ασφαλιστικών συμβολαίων	Αντασφάλιση υποχρεώσεων	Καθαρή υποχρέωση	Υποχρεώσεις ασφαλιστικών συμβολαίων	Αντασφάλιση υποχρεώσεων	Καθαρή υποχρέωση
Συμβόλαια ασφαλίσεων ζωής (α)	88.724	(1.283)	87.441	87.953	(1.568)	86.385
Συμβόλαια ασφαλίσεων εκτός ζωής (β)	157.054	(26.695)	130.359	140.003	(27.799)	112.204
Ασφάλειες ζημιών - Κλάδος αυτοκινήτων	53.381	(784)	52.597	42.563	(770)	41.793
Ασφάλειες ζημιών - Λοιποί Κλάδοι	103.673	(25.910)	77.762	97.441	(27.029)	70.412
<b>Σύνολο ασφαλιστικών συμβολαίων</b>	<b>245.778</b>	<b>(27.978)</b>	<b>217.801</b>	<b>227.956</b>	<b>(29.367)</b>	<b>198.589</b>

	01.01.2013		
	Υποχρεώσεις ασφαλιστικών συμβολαίων	Αντασφάλιση υποχρεώσεων	Καθαρή υποχρέωση
Συμβόλαια ασφαλίσεων ζωής (α)	84.663	(1.925)	82.738
Συμβόλαια ασφαλίσεων εκτός ζωής (β)	128.091	(26.726)	101.365
Ασφάλειες ζημιών - Κλάδος αυτοκινήτων	37.017	(621)	36.396
Ασφάλειες ζημιών - Λοιποί Κλάδοι	91.074	(26.105)	64.969
<b>Σύνολο ασφαλιστικών συμβολαίων</b>	<b>212.754</b>	<b>(28.651)</b>	<b>184.103</b>

### α) Υποχρεώσεις από ασφαλίσεις ζωής

	31.12.2014			31.12.2013		
	Ακαθάριστες Ασφαλιστικές υποχρεώσεις	Αντασφ/ες υποχρεώσεις	Καθαρές ασφαλιστικές υποχρεώσεις	Ακαθάριστες Ασφαλιστικές υποχρεώσεις	Αντασφ/ες υποχρεώσεις	Καθαρές ασφαλιστικές υποχρεώσεις
<b>Συμβόλαια ασφαλίσεων ζωής</b>						
1 Ιανουαρίου	87.953	(1.568)	86.385	84.663	(1.925)	82.738
Εισπράξεις ασφαλιστρων	28.562	(3.501)	25.062	32.849	(5.514)	27.335
Υποχρεώσεις που πληρώθηκαν	(27.791)	3.785	(24.005)	(29.559)	5.871	(23.688)
<b>31 Δεκεμβρίου</b>	<b>88.724</b>	<b>(1.283)</b>	<b>87.441</b>	<b>87.953</b>	<b>(1.568)</b>	<b>86.385</b>

### β) Υποχρεώσεις από ασφαλίσεις εκτός ζωής

	31.12.2014			31.12.2013			Καθαρές ασφαλιστικές υποχρεώσεις
	Μεικτές Ασφαλιστικές υποχρεώσεις			Αντασφαλισμένες υποχρεώσεις			
	Κλάδος αυτοκινήτων	Λοιποί κλάδοι	Σύνολο	Κλάδος αυτοκινήτων	Λοιποί κλάδοι	Σύνολο	
<b>1 Ιανουαρίου</b>							
Προβλέψεις για δηλωθείσες εκκρεμείς αποζημιώσεις ασφαλισμένων	9.169	4.177	13.346	(1)	1.432	1.432	14.777
Προβλέψεις ανείσπρακτων ασφαλιστρων	1.650	1.176	2.826	(13)	(314)	(327)	2.499
Προβλέψεις για επάρκεια ασφαλιστρων	0	879	879	0	0	0	879
<b>31 Δεκεμβρίου</b>	<b>53.381</b>	<b>103.673</b>	<b>157.054</b>	<b>(784)</b>	<b>(25.910)</b>	<b>(26.695)</b>	<b>130.359</b>

	31.12.2013						Καθαρές ασφαλιστικές υποχρεώσεις
	Μεικτές Ασφαλιστικές υποχρεώσεις			Αντασφαλισμένες υποχρεώσεις			
	Κλάδος αυτοκινήτων	Λοιποί κλάδοι	Σύνολο	Κλάδος αυτοκινήτων	Λοιποί κλάδοι	Σύνολο	
<b>1 Ιανουαρίου</b>	37.017	91.074	128.091	(621)	(26.105)	(26.726)	<b>101.365</b>
Προβλέψεις για δηλωθείσες εκκρεμείς αποζημιώσεις ασφαλισμένων	3.703	8.507	12.210	(151)	(2.306)	(2.456)	<b>9.754</b>
Προβλέψεις ανείσπρακτων ασφαλιστρων	1.842	(2.049)	(206)	2	1.382	1.384	<b>1.177</b>
Προβλέψεις για επάρκεια ασφαλιστρων	0	(92)	(92)	0	0	0	<b>(92)</b>
<b>31 Δεκεμβρίου</b>	<b>42.563</b>	<b>97.441</b>	<b>140.003</b>	<b>(770)</b>	<b>(27.029)</b>	<b>(27.799)</b>	<b>112.204</b>

### Σημείωση 30 : ΥΠΟΧΡΕΩΣΕΙΣ ΑΠΟ ΕΠΕΝΔΥΤΙΚΑ ΣΥΜΒΟΛΑΙΑ

Οι υποχρεώσεις από επενδυτικά συμβόλαια αναλύονται ως εξής κατά την 31 Δεκεμβρίου 2014 και 31 Δεκεμβρίου 2013 :

	31.12.2014			31.12.2013		
	Ακαθάριστες υποχρεώσεις επενδυτικών συμβολαίων	Αντασφαλισμένες υποχρεώσεις επενδυτικών συμβολαίων	Καθαρές υποχρεώσεις επενδυτικών συμβολαίων	Ακαθάριστες υποχρεώσεις επενδυτικών συμβολαίων	Αντασφαλισμένες υποχρεώσεις επενδυτικών συμβολαίων	Καθαρές υποχρεώσεις επενδυτικών συμβολαίων
<b>Συμβόλαια ασφαλίσεων ζωής</b>						
<b>1 Ιανουαρίου</b>	42.753	0	42.753	37.525	0	37.525
Εισπράξεις ασφαλιστρων	10.743	0	10.743	12.558	0	12.558
Υποχρεώσεις που πληρώθηκαν	(7.949)	0	(7.949)	(9.323)	0	(9.323)
Μεταβολή εύλογης αξίας επενδύσεων	1.525	0	1.525	1.993	0	1.993
<b>Προσαρμογές λόγω μεταβολών στις παραδοχές</b>	<b>5.145</b>	<b>0</b>	<b>5.145</b>	<b>0</b>	<b>0</b>	<b>0</b>
<b>31 Δεκεμβρίου</b>	<b>52.216</b>	<b>0</b>	<b>52.216</b>	<b>42.753</b>	<b>0</b>	<b>42.753</b>

### Σημείωση 31 : ΠΡΟΒΛΕΨΕΙΣ ΓΙΑ ΑΠΟΖΗΜΙΩΣΗ ΠΡΟΣΩΠΙΚΟΥ

Η πρόβλεψη αποζημίωσης προσωπικού αναλύεται ως εξής κατά την 31 Δεκεμβρίου 2014, 31 Δεκεμβρίου 2013 και 1 Ιανουαρίου 2013:

	31.12.2014	31.12.2013	01.01.2013
Πρόβλεψη για αποζημίωση προσωπικού στην Κατάσταση Οικονομικής Θέσης	1.443	1.138	1.132

Σύμφωνα με το ελληνικό εργατικό δίκαιο κάθε εργαζόμενος δικαιούται εφάπαξ αποζημίωση σε περίπτωση απόλυσης ή συνταξιοδότησης. Το ποσό της αποζημίωσης εξαρτάται από το χρόνο προϋπηρεσίας και τις αποδοχές του εργαζόμενου την ημέρα της απόλυσης ή συνταξιοδότησης του. Αν ο εργαζόμενος παραμείνει στην Εταιρεία μέχρι να συνταξιοδοτηθεί κανονικά, δικαιούται ποσό εφάπαξ ίσο με το 40% της αποζημίωσης που θα έπαιρνε αν απολυόταν την ίδια μέρα.

Οι υποχρεώσεις για αποζημίωση προσωπικού προσδιορίστηκαν μέσω αναλογιστικής μελέτης.

Η κίνηση της πρόβλεψης για αποζημίωση προσωπικού έχει ως εξής:

	31.12.2014	31.12.2013
<b>1 Ιανουαρίου</b>	1.138	1.132
Τρέχον κόστος υπηρεσίας	183	83
Κόστος τόκου	38	37
<b>Κόστος που καταχωρείται στα αποτελέσματα χρήσης</b>	<b>221</b>	<b>120</b>
Αναλογιστικά (κέρδη)/ζημίες	361	(59)
<b>(Κέρδος)/Ζημία που καταχωρείται στα λοιπά συνολικά εισοδήματα</b>	<b>361</b>	<b>(59)</b>
Εισφορές εργαζομένων		
Πληρωθείσες παροχές	277	55
<b>31 Δεκεμβρίου</b>	<b>1.443</b>	<b>1.138</b>

Η κίνηση της καθαρής υποχρέωσης στην κατάσταση οικονομικής θέσης έχει ως εξής:

	31.12.2014	31.12.2013
<b>Καθαρή υποχρέωση 31 Δεκεμβρίου</b>	<b>1.138</b>	<b>1.132</b>
Συναλλαγματικές διαφορές	0	0
Τρέχον κόστος υπηρεσίας	183	83
Κόστος υπηρεσίας προηγούμενων χρήσεων	0	0
Χρηματοοικονομικό κόστος	38	37
Αναλογιστική ζημιά / (κέρδος)	361	(59)
Πληρωθείσες παροχές	0	0
Πληρωθείσες παροχές από τον φορέα	(277)	(55)
<b>Καθαρή υποχρέωση 31 Δεκεμβρίου</b>	<b>1.443</b>	<b>1.138</b>

Οι κύριες αναλογιστικές παραδοχές που χρησιμοποιήθηκαν για τον υπολογισμό των σχετικών προβλέψεων αποζημίωσης προσωπικού λόγω αποχώρησης, έχουν ως εξής:

	31.12.2014	31.12.2013	01.01.2013
	%	%	%
Μελλοντικές αυξήσεις μισθών	2,0%	2,0%	2,0%
Μελλοντικές αυξήσεις συντάξεων	0,0%	0,0%	0,0%
Πληθωρισμός	1,8%	1,8%	1,8%
Προεξοφλητικό επιτόκιο	2,0%	3,7%	3,4%

Παρακάτω παρατίθεται ποσοτική ανάλυση ευαισθησίας για τις σημαντικές αναλογιστικές παραδοχές:

	Προεξοφλητικό επιτόκιο		Μελλοντικές αυξήσεις μισθών	
	0,5% αύξηση	0,5% μείωση	0,5% αύξηση	0,5% μείωση
Επίδραση στην πρόβλεψη αποζημίωσης προσωπικού	1.349	1.546	1.541	1.352

Οι ακόλουθες πληρωμές εισφορών αναμένονται να γίνουν στα επόμενα χρόνια από το πρόγραμμα καθορισμένων παροχών:

	31.12.2014	31.12.2013
Στους επόμενους 12 μήνες	148	177
Μεταξύ 2 και 5 ετών	36	65
Μεταξύ 5 και 10 ετών	272	241
Πάνω από 10 έτη	2.521	2.303
<b>Σύνολο αναμενόμενων πληρωμών</b>	<b>2.976</b>	<b>2.787</b>

	31.12.2014	31.12.2013
Μέση διάρκεια υποχρέωσης προγράμματος καθορισμένων παροχών:	14,06	13,02

### Σημείωση 32 : ΥΠΟΧΡΕΩΣΕΙΣ ΑΣΦΑΛΙΣΤΙΚΩΝ ΔΡΑΣΤΗΡΙΟΤΗΤΩΝ

Οι Υποχρεώσεις ασφαλιστικών δραστηριοτήτων αναλύονται ως εξής κατά την 31 Δεκεμβρίου 2014, 31 Δεκεμβρίου 2013 και 1 Ιανουαρίου 2013:

	Ποσά πληρωτέα απευθείας σε ασφαλιστικές δραστηριότητες		Ποσά πληρωτέα σε αναληφθείσες αντισταθμιστικές δραστηριότητες
	Δικαιούχοι προμηθειών παραγωγής	Πράκτορες και συνεργάτες πωλήσεων	Υποχρεώσεις προς αντισταθμιστές
01.01.2013	4.576	2.964	19.918
Ανέκυψαν εντός της χρήσης	226	946	2.327
<b>31.12.2013</b>	<b>4.802</b>	<b>3.910</b>	<b>22.245</b>
Ανέκυψαν εντός της χρήσης	(993)	1.213	1.052
<b>31.12.2014</b>	<b>3.809</b>	<b>5.123</b>	<b>23.297</b>

### Σημείωση 33 : ΛΟΙΠΕΣ ΥΠΟΧΡΕΩΣΕΙΣ

Οι λοιπές υποχρεώσεις αναλύονται ως εξής κατά την 31 Δεκεμβρίου 2014, 31 Δεκεμβρίου 2013 και 1 Ιανουαρίου 2013:

	31.12.2014	31.12.2013	01.01.2013
Υποχρεώσεις προς αντισταθμιζόμενους	1.460	1.251	1.080
Πιστωτές διάφοροι	11.369	9.680	7.822
Δεδουλευμένα έξοδα	3	2	2
Υποχρεώσεις προς ασφαλιστικούς Οργανισμούς	791	932	651
Υποχρεώσεις από Φόρους-Τέλη	1.463	2.105	1.978
Λοιπά έσοδα επόμενων χρήσεων	1.211	1.091	1.240
Λοιπές προβλέψεις	0	1	6
<b>Σύνολο λοιπών υποχρεώσεων</b>	<b>16.295</b>	<b>15.062</b>	<b>12.780</b>

Τα τελικά μερίσματα δεν λογιστικοποιούνται εάν δεν έχουν εγκριθεί από την Ετήσια Γενική Συνέλευση των Μετόχων.



### Σημείωση 34 : ΔΕΣΜΕΥΣΕΙΣ ΚΑΙ ΕΝΔΕΧΟΜΕΝΕΣ ΥΠΟΧΡΕΩΣΕΙΣ

**(α) Δικαστικές Υποθέσεις**

Η εταιρεία εμπλέκεται (υπό την ιδιότητα του εναγόμενου και του ενάγοντος) σε διάφορες δικαστικές υποθέσεις και διαδικασίες επί διαίτησας στα πλαίσια της κανονικής λειτουργίας τους. Η Διοίκηση καθώς και οι νομικοί σύμβουλοι της εταιρείας εκτιμούν ότι όλες οι εκκρεμείς υποθέσεις αναμένεται να διευθετηθούν χωρίς σημαντικές αρνητικές επιδράσεις επί της χρηματοοικονομικής θέσης της εταιρείας ή επί των αποτελεσμάτων λειτουργίας της.

**(β) Κεφαλαιουχικές Δεσμεύσεις**

Η εταιρεία δεν έχει Κεφαλαιουχικές Δεσμεύσεις πλην των υποχρεώσεων της σε ασφαλιστική τοποθέτηση.

**(γ) Λειτουργικές μισθώσεις**

Μελλοντικά Πληρωτέα μισθώματα λειτουργικών μισθώσεων (Ως μισθωτής):	31.12.2014	31.12.2013	01.01.2013
Έως ένα έτος	161	214	281
Μετά από ένα έτος, αλλά όχι πιο πολύ από πέντε έτη	174	244	339
Πάνω από πέντε έτη	108	151	301
<b>Σύνολο μελλοντικών πληρωτέων μισθωμάτων λειτουργικών μισθώσεων</b>	<b>443</b>	<b>609</b>	<b>920</b>

### Σημείωση 35 : ΓΝΩΣΤΟΠΟΙΗΣΕΙΣ ΣΥΝΔΕΔΕΜΕΝΩΝ ΜΕΡΩΝ

**i) Συναλλαγές και υπόλοιπα με συνδεδεμένα μέρη**

Στην Κατάσταση Συνολικού Εισοδήματος εμφανίζονται έσοδα και κόστη, που προκύπτουν από συναλλαγές μεταξύ της Εταιρείας και των συνδεδεμένων Εταιριών της. Στα συνδεδεμένα μέρη περιλαμβάνονται η μητρική Εταιρία καθώς και οι Εταιρίες που ελέγχονται ή επηρεάζονται από τα βασικά διοικητικά στελέχη ή μετόχους της Εταιρίας. Αυτές οι συναλλαγές αφορούν πωλήσεις και αγορές υπηρεσιών κατά την κανονική λειτουργία των επιχειρήσεων. Οι συνολικές συναλλαγές της Εταιρείας και των συνδεδεμένων εταιριών της για τις χρήσεις 2014 και 2013 και τα εκκρεμή ενδοεταιρικά υπόλοιπα κατά την 31 Δεκεμβρίου 2014, 2013 και 1 Ιανουαρίου 2013 αναλύονται ανά εταιρεία ως ακολούθως:

	31.12.2014	31.12.2013
<b>(α) Συναλλαγές με συνδεδεμένα μέρη</b>	<b>8.954</b>	<b>14.626</b>

Οι κυριότερες συναλλαγές με συνδεδεμένα μέρη αφορούν στην μητρική εταιρεία Assicurazioni Generali S.p.A. € 4.210 χιλ. (2013: 11.257 χιλ.), και στην Assicurazioni Generali S.p.A. UK Branch € 3.372 χιλ. (2013: 3.031 χιλ.)

	31.12.2014		31.12.2013		01.01.2013	
	Υποχρεώσεις	Απαιτήσεις	Υποχρεώσεις	Απαιτήσεις	Υποχρεώσεις	Απαιτήσεις
(β) Υπόλοιπα με συνδεδεμένα μέρη						
ASSICURAZIONI GENERALI SpA	17.375	3.790	4.752	6.647	2.032	4.188
GENERALI FRANCE (GR.CONCORDE)	269	0	22	7	10	1
Generali Holding Vienna AG	66	17	54	0	55	0
Generali Spain	0	0	1	0	10	0
GENERALI ASIGURARI S.A.	0	579	0	263	0	120
GENERALI INSURANCE AD	0	233	0	141	0	174
DELTA GENERALI	0	83	28	0	0	52
GENERALI PROVIDENCIA	0	0	0	0	0	0
GENERALI SIGORTA A.S	0	135	0	59	0	14
GENERALI ZAVAROVALNICA D.D	0	0	15	0	0	4
GENERALI OSIGURANJE D.D.	0	0	0	1	0	0
SEGUROS VITALICIO	0	1	0	4	0	9
GENERALI TU S.A.	0	39	0	16	4	0
	17.709	4.877	4.872	7.138	2.111	4.560

ii) Αμοιβές βασικών διευθυντικών στελεχών και μελών της Διοίκησης

	31.12.2014	31.12.2013
(γ) Αμοιβές βασικών διευθυντικών στελεχών	849	756

Κατά την 31 Δεκεμβρίου 2014 δεν υφίστανται απαιτήσεις και από βασικά διευθυντικά στελέχη και μέλη της Διοίκησης. Στις συνολικές αμοιβές για την χρήση του 2014 περιλαμβάνονται μικτές αποδοχές ύψους € 570 χιλ. (2013: € 509 χιλ.) και αμοιβές διοικητικού συμβουλίου ύψους € 22 χιλ. (2013: 28 χιλ.) και λοιπές παροχές € 257 χιλ. € (2013: 220 χιλ.)

**Σημείωση 36 : ΓΕΓΟΝΟΤΑ ΜΕΤΑ ΤΗΝ ΗΜΕΡΟΜΗΝΙΑ ΑΝΑΦΟΡΑΣ**

Δεν υπάρχουν σημαντικά γεγονότα μετά την 31/12/2014 τα οποία απαιτούν γνωστοποίηση ή προσαρμογή των συνημμένων οικονομικών καταστάσεων.